

Annual Report 2010

รายงานประจำปี 2553



บริษัท ฐิติกร จำกัด (มหาชน)
Thitikon Public Company Limited

Motorcycle Hire-Purchase Specialist
ผู้นำด้านสินเชื่อเช่าซื้อรถจักรยานยนต์



2553 | 2010

- ออกหุ้นกู้ มูลค่ารวม 1,100 ล้านบาท
Issued TK's Thai Baht-Debenture of 1,100 MB
- ทริสเรตติ้ง จัดอันดับเครดิต TK ที่ระดับ A- (แนวโน้มคงที่)
TRIS Rating assigned the company rating of TK at "A-" (Stable)
- ได้รับผลการประเมินการกำกับดูแลกิจการที่ดี ระดับ 4 ดาว โดยสถาบันกรรมการบริษัทไทย (IOD)
4 - Stars Corporate Governance Scoring appraised by Thai Institute of Directors Association (IOD)
- ผลการประเมิน AGM เป็น 1 ใน 63 บริษัท จากจำนวนบริษัทจดทะเบียน 479 บริษัท ที่คะแนนประเมินเต็ม 100 คะแนน (ติดต่อกันเป็นปีที่ 4)
Thitikorn is proud to be 1 of 63 companies to score 100 points from 479 listed companies on the Set to AGM Assessment Project (for four consecutive years)
- ขยายสาขาอีก 1 สาขา รวมเป็น 77 สาขา ครอบคลุม 45 จังหวัด
Expand 1 branches; extensive 77 branches covering 45 provinces in Thailand

2552 | 2009

- ได้รับผลการประเมินการกำกับดูแลกิจการที่ดี ระดับ 4 ดาว โดยสถาบันกรรมการบริษัทไทย (IOD)
4 - Stars Corporate Governance Scoring appraised by Thai Institute of Directors Association (IOD)
- ผลการประเมิน AGM เป็น 1 ใน 41 บริษัท จากจำนวนบริษัทจดทะเบียน 497 บริษัท ที่คะแนนประเมินเต็ม 100 คะแนน (ติดต่อกันเป็นปีที่ 3)
Thitikorn is proud to be 1 of 41 companies to score 100 points from 497 listed companies on the Set to AGM Assessment Project (for three consecutive years)
- ขยายสาขาอีก 3 สาขา รวมเป็น 76 สาขา ครอบคลุม 44 จังหวัด
Expand 3 branches; extensive 76 branches covering 44 provinces in Thailand



“เรา.....ครองใจลูกค้า
ด้วยการบริการอย่างใกล้ชิด”



2551 | 2008

- ผลการประเมิน AGM เป็น 1 ใน 74 บริษัท จากจำนวนบริษัทจดทะเบียน 486 บริษัท ที่คะแนนประเมินเกิน 100 คะแนน
Thitikorn is proud to be 1 of 74 companies to score above 100 points from 486 listed companies on the Set to AGM Assessment Project

2550 | 2007

- กู้ยืมเงิน 600 ล้านบาท กับสถาบันการเงิน อัตราดอกเบี้ยคงที่ 3 ปี และ 3.5 ปี
Borrow 600 million baht, 3 years and 3.5 years fixed rate
- มอบรถจักรยานยนต์ จำนวน 262 คัน และเครื่องผลิตน้ำมันไบโอดีเซล ให้สำนักงานตำรวจแห่งชาติ
Thitikorn donates 262 motorcycles and biodiesel machine to the Royal Thai Police

2549 | 2006

- ทริสเรตติ้ง จัดอันดับเครดิต TK ที่ระดับ BBB+ (แนวโน้มคงที่)
TRIS Rating assigned the company rating of TK at "BBB+" (Stable)



2548 | 2005

- ออกหุ้นกู้ครั้งแรก มูลค่ารวม 745 ล้านบาท
First Thai baht bond issued worth 745 million baht

2546 | 2003

- เข้าจดทะเบียนในตลาดหลักทรัพย์แห่งประเทศไทย
Listed on Stock Exchange of Thailand (SET)
- เข้าซื้อหุ้น ร้อยละ 99.99 จากบริษัทชยภาค เพื่อขยายฐานธุรกิจเข้าสู่ธุรกิจเช่าซื้อรถยนต์
Acquired 99.99% of Chayapak to expand into automobile Hire-Purchase business
- เพิ่มทุนจดทะเบียนและทุนชำระแล้ว เป็น 500 ล้านบาท
Increased registered and paid-up capital to 500 million baht

2545 | 2002

- ได้รับรางวัลคุ้มครองสิทธิของผู้บริโภค สำหรับสัญญาเช่าซื้อที่เป็นธรรมจากคณะกรรมการคุ้มครองผู้บริโภค
Received award on consumer rights protection on HP contract from the Office of the Consumer Protection Board

2543 | 2000

- ริเริ่มโครงการประกันภัย เพื่อลดความเสียหายจากอุบัติเหตุ ซึ่งต่อมาถือเป็นแนวทางการปฏิบัติสำหรับธุรกิจเช่าซื้อรถจักรยานยนต์
Initiated "Motorcycle Insurance Program" which later becomes the standard practice for motorcycle Hire-Purchase business

2538 | 1995

- เข้าซื้อหุ้นจำนวนร้อยละ 99.99 จากบริษัท ซี.วี.เอ. และขยายขอบเขตการให้บริการในภาคกลางและภาคตะวันออกของประเทศไทย
Acquired 99.99% of CVA and expand its service area towards Central & Eastern parts of Thailand

2515 | 1972

- ก่อตั้งขึ้นด้วยทุนจดทะเบียน 1 ล้านบาท เพื่อดำเนินธุรกิจให้บริการสินเชื่อเช่าซื้อจักรยานยนต์และรถยนต์
TK was established with 1 million baht registered capital to provide motorcycle & automobile Hire-Purchase

“ เรา..... ขับเคลื่อนอย่างมั่นคง
ด้วยความชำนาญของบุคลากร ”



“ เรา..... แข็งแกร่งด้วย
คุณภาพของระบบการดำเนินงาน ”

MOTORCYCLE HIRE-PURCHASE **SPECIALIST**

28	years consecutively number one in motorcycle HP business
38	years in hire-purchase business
77	branches covering 45 provinces in Thailand
878	motorcycle and automobile alliances
1,800	employees work as a single team
6,962	million baht of high quality portfolio
200,000	active customers across Thailand
A-	assigned by TRIS Rating





สารบัญ
Contents

3	สรุปข้อมูลทางการเงิน
4	สารจากประธานกรรมการ
6	คณะกรรมการบริษัท
8	รายงานจากประธานคณะกรรมการตรวจสอบ
9	ข้อมูลทั่วไป
10	ลักษณะการประกอบธุรกิจ
14	โครงสร้างการถือหุ้นและการจัดการ
21	หลักการกำกับดูแลกิจการที่ดี
27	ข้อมูลคณะกรรมการบริษัท
31	ข้อมูลผู้บริหาร
35	ปัจจัยความเสี่ยง
37	สถานที่ตั้งสำนักงานใหญ่และสาขา
40	รายการระหว่างกัน
43	คำอธิบายและการวิเคราะห์ฐานะทางการเงินและผลการดำเนินงาน
45	รายงานความรับผิดชอบของคณะกรรมการในการจัดทำรายงานทางการเงิน
46	รายงานของผู้สอบบัญชีรับอนุญาตและงบการเงิน

3	FINANCIAL HIGHLIGHTS
5	MESSAGE FROM CHAIRMAN OF THE BOARD
6	BOARD OF DIRECTORS
75	REPORT FROM THE PRESIDENT OF AUDIT COMMITTEE
76	GENERAL INFORMATION
77	NATURE OF BUSINESS
80	SHAREHOLDERS AND THE MANAGEMENT
87	GOOD CORPORATE GOVERNANCE
94	BOARD OF DIRECTORS PROFILE
98	MANAGEMENT PROFILE
103	RISK FACTORS
105	LOCATION OF HEADQUARTER AND BRANCHES
108	CONNECTED TRANSACTIONS
111	MANAGEMENT DISCUSSION AND ANALYSIS
113	REPORT OF THE BOARD OF DIRECTORS' RESPONSIBILITIES FOR FINANCIAL REPORT
114	REPORT OF CERTIFIED PUBLIC AND ACCOUNTANT AND FINANCIAL STATEMENTS

สรุปข้อมูลทางการเงิน Financial Highlights

	2553	2552	2551	
หน่วย : ล้านบาท	2010	2009	2008	Unit : THB in Million
สินทรัพย์				Assets
สินทรัพย์รวม	7,677.7	6,645.6	5,873.4	Total Assets
ลูกหนี้การค้าและลูกหนี้เข้าซื้อ	7,040.1	6,065.3	5,278.1	Account Receivables (Net)
หนี้สินและส่วนของผู้ถือหุ้น				Liabilities & Shareholders' Equity
หนี้สินรวม	4,460.7	3,781.0	3,172.6	Total Liabilities
เงินเบิกเกินบัญชีและเงินกู้ยืม	3,973.5	3,415.9	2,868.7	Bank O/D and Loans
ส่วนของผู้ถือหุ้น	3,217.0	2,864.7	2,700.9	Total Equity
ผลการดำเนินงาน				Income Statement
รายได้รวม	2,879.3	2,681.9	2,509.0	Total Revenue
รายได้จากการให้เช่าซื้อ-สุทธิ	2,194.2	1,959.5	1,791.2	Hire-Purchase Income (Net)
ค่าใช้จ่ายจากการดำเนินงาน	1,993.2	2,093.3	1,955.1	Total Expenses
กำไร(ขาดทุน)สุทธิหลังภาษี(งบรวม)	532.3	333.8	325.9	Net Profit (Loss) After Tax(Consolidated)
กำไร(ขาดทุน)สุทธิหลังภาษี(งบเฉพาะกิจการ)	516.9	318.6	313.2	Net Profit (Loss) After Tax(The Company)
อัตราส่วนแสดงความสามารถในการหากำไร				Profitability Ratio
อัตราดอกเบี้ยรับ(%)	33.8	34.9	35.7	Interest Income (%)
อัตราดอกเบี้ยจ่าย(%)	3.9	4.2	4.2	Interest Expenses (%)
ส่วนต่างอัตราดอกเบี้ย(%)	29.9	30.7	31.5	Spread (%)
อัตรากำไร(ขาดทุน)สุทธิ(%)	18.5	12.4	13.0	Net Profit (Loss) Margin (%)
อัตราผลตอบแทนผู้ถือหุ้น(%)	17.5	12.0	12.5	Return on Equity (%)
อัตราส่วนแสดงประสิทธิภาพในการดำเนินงาน				Efficiency Ratio
อัตราผลตอบแทนจากสินทรัพย์รวม(%)	7.4	5.3	5.8	Return on Assets (%)
อัตราหมุนของสินทรัพย์(เท่า)	0.4	0.4	0.4	Assets Turnover (Times)
อัตราส่วนวิเคราะห์นโยบายทางการเงิน				Financial Ratio
อัตราส่วนหนี้สินต่อส่วนของผู้ถือหุ้น (เท่า)	1.4	1.3	1.2	Debt to Equity (Times)
อัตราส่วนเงินให้กู้ต่อเงินกู้ (เท่า)	1.8	1.8	1.8	Lending to Borrowing (Times)
อัตราการจ่ายเงินปันผล (%)	50.3	56.5	54.3	Dividend Payout (%)

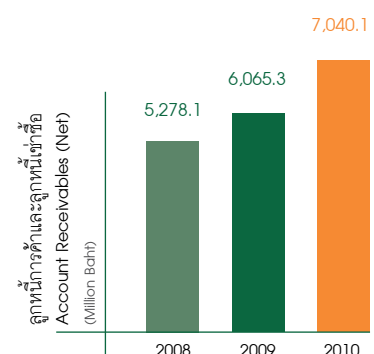
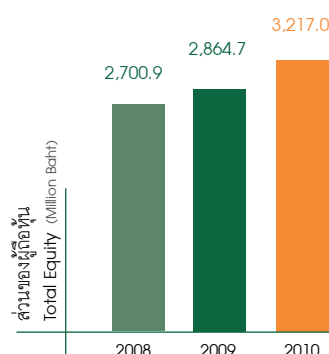
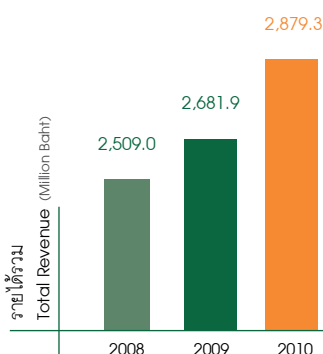

สารจากประธานกรรมการ Message from Chairman of the Board

“ความสำเร็จขององค์กรตลอดระยะเวลาที่ผ่านมาเกิดจากความมุ่งมั่นและประสบการณ์ของบุคลากร ตลอดจนผู้บริหาร พนักงานของบริษัทฯ ทำให้บริษัทฯ เป็นผู้นำอันดับ 1 ต่อเนื่องมากกว่า 28 ปี ในธุรกิจเช่าซื้อรถจักรยานยนต์ในเขตกรุงเทพฯ และปริมณฑล ”

เรียน ท่านผู้ถือหุ้น

ในช่วงก่อนปี 2553 เศรษฐกิจโลกประสบกับวิกฤติทางการเงินโดยเริ่มมาจากการล้มของสถาบันการเงินในสหรัฐอเมริกา ในช่วงปลายปี 2551 ต่อเนื่องมาถึงต้นปี 2552 และลุกลามไปทั่วโลก แบ่งชาติที่สำคัญของโลกแก้ปัญหาด้วยการคุมสถาบันการเงิน โดยการเพิ่มสภาพคล่องอย่างมากมายมหาศาลเข้าไปในระบบ พร้อมกับลดดอกเบี้ยให้อยู่ในระดับต่ำ เพื่อหลีกเลี่ยงการถดถอยอย่างรุนแรงของเศรษฐกิจ ทำให้สถานะเศรษฐกิจโลกเริ่มมีการฟื้นตัว

ปี 2553 ที่ผ่านมาเป็นปีที่มีเหตุการณ์สำคัญหลายอย่างที่ส่งผลกระทบต่อเศรษฐกิจของประเทศไทย เช่น ภัยพิบัติภัยแล้ง, เหตุการณ์ความไม่สงบในภาคใต้ และในเขตกรุงเทพฯ ที่มีการประท้วงครั้งใหญ่ ส่งผลให้เกิดความสูญเสียรุนแรงแก่ชีวิตและทรัพย์สินของประชาชน รวมทั้งส่งผลกระทบต่อภาคการท่องเที่ยว การลงทุนจากภายนอกและภายในประเทศ อีกทั้งในช่วงครึ่งปีหลังเกิดภัยน้ำท่วมทำให้ผลผลิตทางการเกษตรเสียหายกระทบต่อรายได้ภาคการเกษตรในเขตภาคกลางและภาคตะวันออกเฉียงเหนือ อย่างไรก็ตามยังมีพืชพลังงาน เช่น อ้อย, ยางพารา, ข้าวโพด, ปาล์มน้ำมัน และมันสำปะหลัง ที่มีการปรับราคาสูงขึ้นตามราคาน้ำมันในตลาดโลก รวมทั้งราคาข้าวที่ปรับตัวดีขึ้น เนื่องมาจากภัยธรรมชาติในปากีสถานและเวียดนาม ประกอบกับภาคการส่งออกฟื้นตัว พร้อมๆ กับการกระตุ้นเศรษฐกิจของภาครัฐด้วยการเพิ่มการลงทุน ทำให้ประชาชนมีความมั่นใจ ส่งผลให้มีการบริโภคเพิ่มขึ้น ทำให้ GDP ในปี 2553 ที่ผ่านมายาวตัวถึง 7.8%

ในด้านอุตสาหกรรมในปี 2553 ตลาดรวมรถจักรยานยนต์ในประเทศมียอดจำหน่ายที่ 1,846,005 คัน มีอัตราเพิ่มขึ้น 19.8% เมื่อเทียบกับปี 2552 เช่นเดียวกับตลาดรวมรถยนต์ในประเทศมียอดจำหน่ายทำสถิติสูงสุดที่ 800,357 คัน มีอัตราเพิ่มขึ้น 45.8% เมื่อเทียบกับปี 2552 เนื่องมาจากความนิยมในรถยนต์ขนาดเล็กที่มีสัดส่วนเพิ่มขึ้น ในทิศทางเดียวกันบริษัทฯ ทำสถิติกำไรสูงสุดที่ 533.0 ล้านบาท ในปี 2553 ปัจจุบันบริษัทฯ มีจำนวนสาขาทั้งสิ้น 77 สาขาครอบคลุม 45 จังหวัดทั่วประเทศ ซึ่งได้ให้บริการลูกค้าผ่านเครือข่ายที่แข็งแกร่งกว่า 200,000 รายทั่วประเทศ และในช่วง 4 ปีที่ผ่านมาบริษัทฯ มีนโยบายเข้มงวดในการปล่อยสินเชื่อผ่านบุคลากรที่มีประสบการณ์และมีความมุ่งมั่นกว่า 1,800 คน ทำให้บริษัทฯ สามารถขยายตัวได้ดีทั้งในด้านปริมาณและคุณภาพลูกหนี้ อีกทั้งบริษัทฯ ดำเนินนโยบายการตั้งสำรองที่เข้มงวดและฐานเงินทุนที่แข็งแกร่ง

กว่า 3,200 ล้านบาท ทำให้อัตราหนี้สินต่อทุน (D/E) ของบริษัทอยู่ในอัตราที่ต่ำเพียง 1.4 เท่า ซึ่งพิสูจน์ถึงความเข้มแข็งของฐานะทางการเงิน ผลจากการขยายธุรกิจอย่างเข้มแข็ง และการวางแผนทางการเงินอย่างระมัดระวัง ทำให้ได้รับปรับการจัดอันดับเครดิตจาก ทริสเรทติ้งเป็น A- ในปี 2553 บริษัทได้ออกหุ้นกู้และกู้เงินจากสถาบันการเงิน ดอกเบี้ยคงที่ 3-5 ปี อีก 1,800 ล้านบาท ทำให้สัดส่วนเงินกู้ระยะยาวอยู่ที่ 63.8% ของเงินกู้ทั้งหมด ซึ่งเป็นการลดความเสี่ยงของความผันผวนของดอกเบี้ย

บริษัทฯ มีความมั่นใจว่าจะสามารถขยายตัวได้อย่างต่อเนื่องไปพร้อมๆ กับการขยายตัวของตลาดรถจักรยานยนต์และรถยนต์ โดยผู้ผลิตรายใหญ่ คาดการณ์ว่าในปี 2554 ตลาดรถจักรยานยนต์จะมีการขยายตัวประมาณ 5% ส่วนตลาดรถยนต์จะมีการขยายตัวประมาณ 10% เนื่องจากผลการกระตุ้นเศรษฐกิจของรัฐบาลผ่านโครงการประชานิยม ซึ่งจะส่งผลดีต่อการขยายตัวของเศรษฐกิจโดยรวม และกระตุ้นกำลังซื้อของประชาชน

สุดท้ายนี้ข้าพเจ้าขอถือโอกาสนี้ ขอบคุณลูกค้า พันธมิตรทางธุรกิจ นักลงทุน, สถาบันการเงิน, สำนักงาน กสท, ตลาดหลักทรัพย์ และท่านผู้ถือหุ้น ที่ให้ความไว้วางใจและให้การสนับสนุนด้วยดีเสมอมา ความสำเร็จขององค์กรตลอดระยะเวลาที่ผ่านมาเกิดจากความมุ่งมั่นและประสบการณ์ของบุคลากร ตลอดจนผู้บริหาร พนักงานของบริษัทฯ ทำให้บริษัทฯ เป็นผู้นำอันดับ 1 ต่อเนื่องมากกว่า 28 ปี ในธุรกิจเช่าซื้อรถจักรยานยนต์ในเขตกรุงเทพฯ และปริมณฑล และหวังเป็นอย่างยิ่งว่า ในปี 2554 และปี 2555 ซึ่งเป็นปีที่บริษัทฯ จะฉลองครบรอบการดำเนินงาน 40 ปีจะเป็นปีที่บริษัทฯ สามารถสร้างผลตอบแทนให้กับผู้สนับสนุนทุกท่านได้ดียิ่งๆ ขึ้นไป

ดร.ชุมพล พรประภา
ประธานกรรมการ



Dear Shareholders,

Leading up to 2010, world economy experienced global financial crisis that was ignited by financial institution failures in late 2008 and early part of 2009 in the United States, which became a global contagion. All the major Central Bankers responded by bailout financial institutions and liquidity injection on the massive scale and keep the interest low to avert biggest recession in the modern history. As a result of world economy was on the path to recovery.

In 2010, Thailand was impacted by a number of unusual events. In the early part of the year there was a severe drought, continuous unrest in the South and most notable April massive unrest in Bangkok resulted in violence and lost of life. The negative impact hit hard on tourism industry and investment from both foreign and local investors in Thailand. By the second half of 2010, severe flooding in the Central and Northeastern Regions resulted in lost of agriculture output and farm income. However, energy plants such sugarcane, corn, palm oil, tapioca prices increased significantly following the increase of the price of oil. The rice price also on the rise due to natural disaster in major rice exporting countries such as Pakistan and Vietnam. Export sectors recovered and expanded on the back of global economic recovery together with Thai government economic stimulus package resulted in rising consumers confidence and spending. Thailand GDP grew by at a respectable rate of 7.8% in 2010.

From an industry perspective in 2010, domestic motorcycle sales reached 1,846,005 units or 18.8% increased over the previous year; whereas domestic automobile domestic sales achieved a record 800,357 units or 45.8% increased over the previous year from the popularity of small cars. Similarly, TK achieved recorded profit of 533.0 Million Baht in 2010. Currently, TK has 77 branches covering 45 provinces in Thailand, with an extensive network serving more than 200,000 active customers across every regions. For the last 4 years TK has implemented a conservative loan origination manned by over 1,800 experienced

and dedicated staffs, which have contributed to our overall growth in term of profitability, portfolio quality and quantity. TK has a very robust provision policy, strong equity base of 3,200 Million Baht and low Debt to Equity Ratio of 1.4 times contributed in our strong grow performance from our conservative financial planing. In 2010, TRIS Rating has upgraded TK rating to A-. During the same period, TK increased its long term fixed financing rate with maturity of 3 to 5 years issued debentures and borrowing by 1,800 Million Baht which increased our long term financing to 63.8% of the total financing, hence mitigating any adverse interest rate risks.

TK is confidence in our ability to continue to expand our business on the back of domestic motorcycle and automobile sectors. Major manufactures of both motorcycles and automobiles expected 2011 market to grow by 5% and 10% respectively from the government stimulus program, rising economic activities and consumers spending.

Lastly, I would like to take this opportunity to express our gratitude and thank all our loyal customers, business alliances, investors, bankers, regulators and shareholders for their trust and support to TK over the years. Recognition and gratitude should also bestowed upon the loyal and hard working employees and management team of TK who have contributed to the continuous success and number one position in motorcycle hire-purchase business in Bangkok for 28 consecutive years. In 2012, TK will celebrate its 40 years anniversary I have instructed TK management to ensure a recorded return to all stakeholders to celebrate the event.

Dr.Chumpol Phornprapha
Chairman

คณะกรรมการบริษัท Board of Directors



ดร.ชุมพล พรประภา
ประธานกรรมการ
Dr. Chumpol Phornprapha
Chairman



ศาสตราจารย์พิเศษ จงสถิตย์วัฒนา
ประธานคณะกรรมการตรวจสอบ
Prof. Phisanu Chongstitivathana
President of Audit Committee



นางสาวปรุมา พรประภา
กรรมการผู้จัดการ
Ms. Prathama Phornprapha
Managing Director



นายประพล พรประภา
รองกรรมการผู้จัดการ
Mr. Prapol Phornprapha
Deputy Managing Director



นางสาวอรวรรณ นาคทรพ
ผู้ช่วยรองกรรมการผู้จัดการ
Ms. Orvan Naktup
Assistant Deputy Managing
Director



นางบุษกร เหลี่ยมมุกดา
กรรมการ / ผู้จัดการฝ่ายบัญชี
Mrs. Buskorn Liamukda
Director/ Accounting Manager





นายไพรินทร์ วงษ์วันทนี้อย
กรรมการตรวจสอบ
Mr. Pairintr Wongwantanee
Audit Committee



นายทวีป ชาดิธำรง
กรรมการตรวจสอบ
Mr. Taveeb Chardtumrong
Audit Committee



นางสาวอรพินธุ์ ชาดิ้อปสร
กรรมการอิสระ
Ms. Orapin Chartabsorn
Independent Director



นายสตีตย์พงษ์ พรประภา
กรรมการ
Mr. Satitphong Phornprapha
Director



นายรักสนิท พรประภา
กรรมการ
Mr. Raksanit Phornprapha
Director



นายจ๊กกัชัย พานิชพัฒน์
ที่ปรึกษาคณะกรรมการบริษัท
Mr. Chakchai Panichapat
Advisor to the Board
of Directors

หมายเหตุ : นางสาวอรพินธุ์ ชาดิ้อปสร ได้รับการแต่งตั้งเป็นกรรมการ
มีผลตั้งแต่วันที่ 20 เมษายน 2553

Remark : Ms. Orapin Chartabsorn as a new Director effective
from April 20, 2010

รายงานจากประธานคณะกรรมการตรวจสอบ

เรียนท่านผู้ถือหุ้น

คณะกรรมการตรวจสอบของ บริษัท ธิติกร จำกัด (มหาชน) ประกอบด้วยกรรมการอิสระ 3 ท่าน ซึ่งเป็นผู้ทรงคุณวุฒิ และมีประสบการณ์ด้านการเงิน ภาษีอากร และการจัดการ โดยมีศาสตราจารย์ พิษณุ จงสถิตย์วัฒนา เป็นประธานกรรมการตรวจสอบ นายไพรินทร์ วงษ์วันทนี และนายทวีปชาติธรรม เป็นกรรมการตรวจสอบ ซึ่งทุกท่านไม่ได้เป็นเจ้าหน้าที่บริหาร หรือพนักงานของบริษัท และมีนางทัศนีย์ ตอบงาม เป็นเลขานุการคณะกรรมการตรวจสอบ

คณะกรรมการตรวจสอบได้ปฏิบัติหน้าที่ และความรับผิดชอบ ตามที่ได้รับมอบหมายจากคณะกรรมการบริษัทฯ ซึ่งสอดคล้องกับข้อบังคับของตลาดหลักทรัพย์แห่งประเทศไทย ได้แก่ การสอบทานงบการเงิน การสอบทานระบบการควบคุมภายใน และการสอบทานรายการบัญชีกับกิจการที่เกี่ยวข้องกัน ในปี 2553 ได้มีการประชุมรวมทั้งสิ้น 4 ครั้ง คณะกรรมการได้เข้าร่วมประชุมอย่างพร้อมเพรียง โดยได้มีการหารือ แลกเปลี่ยนความคิดเห็นร่วมกับฝ่ายบัญชี ผู้สอบบัญชีรับอนุญาต และผู้ตรวจสอบภายใน ในเรื่องที่เกี่ยวข้อง เพื่อให้มั่นใจว่าบริษัทฯ มีรายงานทางการเงินที่ถูกต้อง และเพียงพอ และได้รายงานผลการประชุมทุกครั้ง ต่อที่ประชุมคณะกรรมการบริษัทฯ เพื่อพิจารณาอนุมัติ

คณะกรรมการตรวจสอบได้สอบทานงบการเงินรายไตรมาส และงบการเงินประจำปี 2553 สิ้นสุดวันที่ 31 ธันวาคม 2553 ของบริษัทฯ และงบการเงินรวม โดยได้ประชุมร่วมกับผู้สอบบัญชีทุกครั้ง ได้สอบถามในเรื่องความถูกต้องครบถ้วนของงบการเงิน ความเพียงพอในการเปิดเผยข้อมูล และผลกระทบต่องบการเงินจากการใช้ประกาศมาตรฐานการบัญชีใหม่ เพื่อให้มั่นใจว่า การจัดทำงบการเงินเป็นไปตามข้อกำหนดของกฎหมาย และมาตรฐานบัญชีที่รับรองทั่วไป ตามรายงานและความเห็นของผู้สอบบัญชี และมีการเปิดเผยข้อมูลเพียงพอ และทันเวลา สอดคล้องกับข้อบังคับของตลาดหลักทรัพย์ฯ

สำหรับระบบควบคุมภายใน คณะกรรมการตรวจสอบได้สอบทานผลการตรวจสอบภายในประจำไตรมาส และประจำปี พร้อมทั้งได้ให้ข้อเสนอแนะ และติดตามการดำเนินการแก้ไข ในประเด็นที่มีนัยสำคัญ เพื่อการกำกับดูแลกิจการที่ดี และการควบคุมภายในที่เพียงพอ นอกจากนี้ได้ให้ความเห็นชอบต่อแผนการตรวจสอบภายในปี 2554 ด้วย คณะกรรมการตรวจสอบได้สอบทานรายการบัญชีกับกิจการที่เกี่ยวข้องกัน หรือรายการที่อาจมีความขัดแย้งทางผลประโยชน์ รวมถึงการเปิดเผยข้อมูลของรายการดังกล่าวในงบการเงิน และหมายเหตุประกอบงบการเงิน

ส่วนการพิจารณาแต่งตั้งผู้สอบบัญชีรับอนุญาตประจำปี 2554 คณะกรรมการตรวจสอบได้พิจารณาเห็นชอบให้เสนอต่อคณะกรรมการบริษัทฯ และที่ประชุมผู้ถือหุ้นประจำปี 2554 แต่งตั้งบริษัท เอ็ม อาร์ แอนด์ แอสโซซิเอท จำกัด โดยมีนายเมธี รัตนศรีเมธา ผู้สอบบัญชีรับอนุญาต เลขทะเบียน 3425 หรือนายพิศิษฐ์ ชีวะเรืองโรจน์ ผู้สอบบัญชีรับอนุญาต เลขทะเบียน 2803 เป็นผู้สอบบัญชีต่อไปอีก 1 ปี ในอัตราค่าตอบแทนการสอบบัญชี 1,650,000 บาท จากเดิม 1,600,000 บาท

โดยสรุปคณะกรรมการตรวจสอบได้ปฏิบัติหน้าที่ตามที่ได้รับมอบหมายจากคณะกรรมการบริษัทฯ ด้วยความอิสระในการสอบทานงบการเงิน การควบคุมภายในที่เพียงพอ เหมาะสม และการสอบทานรายการบัญชีกับกิจการที่เกี่ยวข้องกัน รวมทั้งการเปิดเผยข้อมูลที่เพียงพอ ตามกฎหมาย และข้อบังคับที่เกี่ยวข้อง



ศาสตราจารย์พิษณุ จงสถิตย์วัฒนา
ประธานคณะกรรมการตรวจสอบ
23 กุมภาพันธ์ 2554



ข้อมูลทั่วไป

ข้อมูลบริษัท

ชื่อบริษัท	:	บริษัท ฐิติกร จำกัด (มหาชน)
สถานที่ตั้ง	:	สำนักงานใหญ่ เลขที่ 69 ถนนรามคำแหง แขวงหัวหมาก เขตบางกะปิ กรุงเทพฯ 10240 โทรศัพท์ 0-2310-7000 โทรสาร 0-2318-3339
Website	:	www.tk.co.th
ประเภทธุรกิจ	:	เข้าซื้อรถจักรยานยนต์และรถยนต์
เลขทะเบียนบริษัท	:	ทะเบียนเลขที่ 0107546000130
จำนวนและชนิดของหุ้นที่จำหน่ายได้แล้วทั้งหมด	:	หุ้นสามัญจำนวน 500,000,000 หุ้น

ข้อมูลของนิติบุคคลที่บริษัทฯ ถือหุ้นตั้งแต่ร้อยละ 10 ขึ้นไป

ชื่อบริษัท	:	บริษัท ซี.วี.เอ. จำกัด
สถานที่ตั้ง	:	สำนักงานใหญ่ เลขที่ 69 ถนนรามคำแหง แขวงหัวหมาก เขตบางกะปิ กรุงเทพฯ 10240 โทรศัพท์ 0-2310-7000 โทรสาร 0-2318-3339
ประเภทธุรกิจ	:	เข้าซื้อรถจักรยานยนต์และบริการจัดเก็บหนี้
จำนวนและชนิดของหุ้นที่จำหน่ายได้แล้วทั้งหมด	:	หุ้นสามัญจำนวน 50,000 หุ้น
ชื่อบริษัท	:	บริษัท ขยภาค จำกัด
สถานที่ตั้ง	:	สำนักงานใหญ่ เลขที่ 71 ถนนรามคำแหง แขวงหัวหมาก เขตบางกะปิ กรุงเทพฯ 10240 โทรศัพท์ 0-2310-7000 โทรสาร 0-2318-3339
ประเภทธุรกิจ	:	เข้าซื้อรถยนต์
จำนวนและชนิดของหุ้นที่จำหน่ายได้แล้วทั้งหมด	:	หุ้นสามัญจำนวน 40,000 หุ้น

ข้อมูลอ้างอิง

นายทะเบียนหลักทรัพย์	:	บริษัท ศูนย์รับฝากหลักทรัพย์ (ประเทศไทย) จำกัด
สถานที่ตั้ง	:	เลขที่ 62 อาคารตลาดหลักทรัพย์แห่งประเทศไทย ชั้น 4,6-7 ถนนรัชดาภิเษก แขวงคลองเตย เขตคลองเตย กรุงเทพฯ 10110 โทรศัพท์ 0-2359-1200-1 โทรสาร 0-2359-1259-63
ผู้สอบบัญชี	:	บริษัท เอ็ม อาร์ แอนด์ แอสโซซิเอท จำกัด นายเมธี รัตนศรีเมธา ผู้สอบบัญชีรับอนุญาตเลขทะเบียน 3425 หรือ นายพิศิษฐ์ ชีวะเรืองโรจน์ ผู้สอบบัญชีรับอนุญาตเลขทะเบียน 2803
สถานที่ตั้ง	:	705-706 อาคารเจ้าพระยาทาวเวอร์ (โรงแรมแชงกรี-ลา) เลขที่ 89 ซอยวัดสวนพลู ถนนเจริญกรุง เขตบางรัก กรุงเทพฯ 10500 โทรศัพท์ 0-2630-7500 โทรสาร 0-2630-7506

ลักษณะการประกอบธุรกิจ

กลุ่มบริษัท รุติกร จำกัด (มหาชน) ก่อตั้งเมื่อวันที่ 4 สิงหาคม 2515 โดยดร.ชุมพล พรประภา และ คุณอนันท์ พรประภา เพื่อประกอบธุรกิจการให้สินเชื่อเช่าซื้อรถยนต์และรถจักรยานยนต์ทุกยี่ห้อ โดยในช่วงต้นได้เน้นการให้บริการสินเชื่อเช่าซื้อรถจักรยานยนต์ในเขตกรุงเทพและปริมณฑลในนามของบริษัท รุติกร จำกัด (มหาชน) หลังจากนั้นในปี 2538 จึงขยายตัวออกไปในพื้นที่ภาคตะวันออกเฉียงเหนือบริษัท ซี.วี.เอ จำกัด ซึ่งบริษัท รุติกร จำกัด(มหาชน) ถือหุ้นร้อยละ 99.99 เป็นผู้ดำเนินการ และในปี 2546 บริษัท รุติกร จำกัด (มหาชน) ได้เข้าซื้อกิจการของบริษัท ขยภาค จำกัด ในสัดส่วนร้อยละ 99.99 เพื่อขยายสินเชื่อในส่วนของการให้เช่าซื้อรถยนต์ในเขตพื้นที่กรุงเทพและปริมณฑล

ต่อมาภายหลังเพื่อให้การบริหารงานลดความซ้ำซ้อน จึงได้มีการจัดโครงสร้างระบบการดำเนินการภายในกลุ่มบริษัทเสียใหม่ โดยบริษัท ซี.วี.เอ.จำกัดได้หยุดการปล่อยสินเชื่อตั้งแต่กลางปี 2547 โดยเน้นในเรื่องของการบริหารติดตามหนี้สินเพียงอย่างเดียว ส่วนด้านการปล่อยสินเชื่อรถจักรยานยนต์ทั้งหมดอยู่ภายใต้การดำเนินการของบริษัท รุติกร จำกัด (มหาชน) โดยพื้นที่การปล่อยสินเชื่อครอบคลุมทั่วทุกภาคของประเทศไทย เพื่อเป็นการรองรับการขยายสินเชื่อ กลุ่มบริษัทจึงมีการทยอยเพิ่มสาขาอย่างต่อเนื่องจาก 27 สาขา ณ สิ้นปี 2544 เป็น 77 สาขา ณ สิ้นปี 2553 ครอบคลุม 45 จังหวัดทั่วทุกภาคของประเทศไทย

ปัจจุบันกลุ่มบริษัท รุติกร จำกัด(มหาชน) เป็นผู้ให้บริการสินเชื่อเช่าซื้อรถจักรยานยนต์รายใหญ่ที่สุดของประเทศไทย มีส่วนแบ่งการตลาดในเขตกรุงเทพและปริมณฑล 25.47 % สูงสุดเป็นอันดับ 1 ต่อเนื่องมา 28 ปี และยังเป็นผู้ประกอบการสินเชื่อเช่าซื้อที่ได้รับการประกาศเกียรติคุณจาก สำนักงานคณะกรรมการคุ้มครองผู้บริโภค สำนักงานนายกรัฐมนตรี ให้เป็นผู้ประกอบการซึ่งรักษาสีหัตถ์ผู้บริโภคด้านสัญญาที่เป็นธรรมต่อผู้บริโภค

โครงสร้างรายได้ของกลุ่มบริษัท

โครงสร้างรายได้ของกลุ่มบริษัท ในปี 2551-2553 สามารถจำแนกได้ดังนี้

กลุ่มธุรกิจ/ ดำเนินการโดย	% การถือหุ้น ของบริษัท	งบการเงินรวม 2553		งบการเงินรวม 2552		งบการเงินรวม 2551	
		ล้านบาท	%	ล้านบาท	%	ล้านบาท	%
1. ธุรกิจให้สินเชื่อเช่าซื้อรถจักรยานยนต์ บริษัท รุติกร จำกัด (มหาชน) บริษัท ซี.วี.เอ. จำกัด รวมรายได้	99.99	2,112.8	73.4	1,902.5	70.9	1,740.5	69.4
2. ธุรกิจให้สินเชื่อเช่าซื้อรถยนต์ บริษัท รุติกร จำกัด (มหาชน) บริษัท ขยภาค จำกัด รวมรายได้	99.99	81.4	2.8	57.0	2.1	50.7	2.0
3. รายได้อื่นๆ รายได้ค่าธรรมเนียม หนี้สูญรับคืน อื่นๆ รวมรายได้อื่นๆ รวมรายได้		30.6 09.9 344.6 685.1	1.1 10.8 11.9 23.8	28.1 290.9 403.4 722.4	1.0 10.8 15.0 26.9	32.4 286.6 398.8 717.8	1.3 11.4 15.9 28.6
		2,879.3	100.0	2,681.9	100.0	2,509.0	100.0

ทั้งนี้ ณ สิ้นปี 2553 กลุ่มบริษัทมีสัดส่วนรายได้จากธุรกิจเช่าซื้อรถจักรยานยนต์: รถยนต์: รายได้อื่นๆ เท่ากับ 73:3: 24



เป้าหมายการดำเนินงานธุรกิจ

บริษัทยังคงมุ่งเน้นในธุรกิจการให้บริการสินเชื่อเช่าซื้อรถจักรยานยนต์ ซึ่งบริษัทมีความรู้ความชำนาญ โดยตั้งเป้าหมายขยายขอบเขตพื้นที่การให้บริการออกไปนอกเขตกรุงเทพฯและปริมณฑล โดยจะขยายสาขาให้ครอบคลุมพื้นที่จังหวัดใหญ่ในแต่ละภูมิภาคของประเทศไทย สำหรับธุรกิจการให้บริการสินเชื่อเช่าซื้อรถยนต์บริษัทจะพิจารณาตามภาวะตลาดและการแข่งขัน โดยเฉพาะอย่างยิ่งอัตราผลตอบแทนและความเสี่ยง โดยมุ่งเน้นให้บริการในเขตกรุงเทพฯและปริมณฑล เพื่ออำนวยความสะดวกและการบริหารจัดการและควบคุมต้นทุนในการดำเนินงาน

อนึ่ง บริษัทให้ความสำคัญกับคุณภาพของสินเชื่อและอัตราผลตอบแทนทางธุรกิจเป็นหลัก โดยที่การเติบโตขยายสินเชื่อของบริษัทยังคงต้องอยู่ภายใต้การบริหารความเสี่ยงที่รัดกุมและควบคุมได้ ไม่ว่าจะเป็นการคัดคุณภาพของลูกค้าอย่างเข้มงวดตามมาตรฐาน รวมทั้งการตั้งสำรองฯ อย่างเพียงพอ เพื่อคงไว้ซึ่งผลตอบแทนที่ดีและยั่งยืนแก่ผู้ถือหุ้นทุกราย นอกจากนี้ คณะกรรมการบริษัท กรรมการอิสระ รวมทั้งผู้บริหารในทุกระดับได้ตระหนักและมุ่งเน้นในหลักธรรมาภิบาลที่ดีและหลักการกำกับดูแลกิจการที่ดี (Good Corporate Governance) ในการกำหนดนโยบายและแนวทางในการปฏิบัติงาน เพื่อให้บริษัทสามารถสร้างผลตอบแทนที่ดีและยั่งยืนแก่ผู้ถือหุ้นทุกราย ในส่วนของการเปิดเผยข้อมูลและชี้แจงข้อมูลที่จำเป็นและเพียงพอของบริษัทแก่นักลงทุนสถาบัน นักวิเคราะห์และผู้ถือหุ้นทั่วไป ผู้บริหารระดับสูงได้ถือเป็นการกิจที่สำคัญ เพื่อเสริมสร้างความเข้าใจถึงฐานะและประสิทธิภาพในการดำเนินงานของบริษัทได้อย่างถูกต้องและ เท่าเทียมกัน

สภาพการแข่งขันทางธุรกิจ

1. ธุรกิจให้บริการสินเชื่อเช่าซื้อรถจักรยานยนต์

การแข่งขันของธุรกิจการให้บริการสินเชื่อเช่าซื้อรถจักรยานยนต์ในปัจจุบันอยู่ในรูปของการให้บริการสินเชื่อที่รวดเร็วและมีสาขาครอบคลุมสามารถให้บริการลูกค้าอย่างทั่วถึง การให้บริการสินเชื่อเช่าซื้อรถจักรยานยนต์สามารถแบ่งตามพื้นที่การให้บริการออกเป็นเขตกรุงเทพฯและปริมณฑลและเขตต่างจังหวัด โดยทั่วไปในเขตกรุงเทพฯและปริมณฑลจะมีการแข่งขันที่สูงกว่าต่างจังหวัด ทั้งนี้ตั้งแต่ปี 2544 เป็นต้นมา อัตราดอกเบี้ยสำหรับสินเชื่อเพื่อการเช่าซื้อรถจักรยานยนต์โดยทั่วไปอยู่ที่ระดับร้อยละ 1.5-2.5 ต่อเดือน ยกเว้นในบางช่วงเวลาอาจจะมีการจัดส่งเสริมการขายให้กับสินค้าเฉพาะรุ่นในระยะเวลาจำกัด ส่งเสริมการขายสินค้าประเภทนั้น ๆ

บริษัทเป็นผู้นำในธุรกิจการให้บริการสินเชื่อเช่าซื้อรถจักรยานยนต์ โดยเป็นผู้ให้บริการสินเชื่อเช่าซื้อรถจักรยานยนต์ที่มีส่วนแบ่งการตลาดสูงสุดเป็นอันดับ 1 ตามการจัดลำดับของสมาคมธุรกิจเช่าซื้อรถจักรยานยนต์ไทยต่อเนื่องมา 28 ปี โดยส่วนแบ่งการตลาดในเขตกรุงเทพฯและปริมณฑล ณ สิ้นปี 2553 อยู่ที่ร้อยละ 25.47

	ปี 2553		ปี 2552		ปี 2551		ปี 2550		ปี 2549	
	คัน	%	คัน	%	คัน	%	คัน	%	คัน	%
1. ฐิติกร	51,956	25.47	50,213	25.11	57,160	21.89	71,232	25.75	76,050	25.08
2. ไฮเวย์	42,399	20.79	39,156	19.58	44,818	17.16	58,391	21.11	60,021	19.80
3. ธนบรรณ	27,405	13.43	21,702	10.85	25,040	9.59	39,552	14.30	38,816	12.80
4. กูรูปลีส	26,451	12.97	21,076	10.54	23,612	9.04	27,851	10.07	24,364	8.04
5. อยูธยา แคปปิตอล	17,927	8.79	17,237	8.62	26,215	10.04	35,590	12.86	41,931	13.83
6. ธนชาติ	6,621	3.25	10,388	5.19	26,429	10.12	7,756	2.80	3,473	1.15
7. อินเตอร์บางจาก	1,869	0.92	3,596	1.80	6,395	2.45	8,502	3.07	9,983	3.29
8. อื่นๆ	29,356	14.39	36,615	18.31	51,485	19.71	27,785	10.04	48,555	16.01
	203,984	100.00	199,983	100.00	261,154	100.00	276,659	100.00	303,193	100.00

ที่มา : สมาคมธุรกิจเช่าซื้อรถจักรยานยนต์ไทย, กรมการขนส่งทางบกและบริษัท ฐิติกร จำกัด (มหาชน)

2. ธุรกิจให้บริการสินเชื่อเช่าซื้อรถยนต์

ในปัจจุบันสถาบันการเงินหลายแห่งได้หันมาขายสินเชื่อเช่าซื้อรถยนต์เพิ่มมากขึ้นเนื่องจากอุตสาหกรรมรถยนต์เป็นอุตสาหกรรมที่มีอัตราการเติบโตอยู่ในระดับสูง ประกอบกับสภาพคล่องที่มีอยู่มากในระบบการเงิน ทำให้นับตั้งแต่ครึ่งหลังของปี 2544 เป็นต้นมา อัตราดอกเบี้ยสำหรับสินเชื่อเพื่อการเช่าซื้อรถยนต์ใหม่ของบริษัทเงินทุนอยู่ที่ระดับเฉลี่ยร้อยละ 3.4-4.2 ต่อปีสำหรับรถยนต์นั่งส่วนบุคคล ระดับเฉลี่ยที่ร้อยละ 3.6-4.6 ต่อปีสำหรับรถเพื่อการพาณิชย์ โดยอัตราดอกเบี้ยสำหรับสินเชื่อเช่าซื้อรถยนต์มือสองจะอยู่ในช่วงร้อยละ 3.5-13.0 ต่อปี ทั้งนี้ ขึ้นกับประเภทรถยนต์ อายุรถยนต์ คุณสมบัติผู้เช่าซื้อ เช่น รายได้อาชีพ ภูมิลำเนาของผู้เช่าซื้อและผู้ค้ำประกัน จากสภาวะการแข่งขันทำให้อัตราดอกเบี้ยสินเชื่อเช่าซื้อรถยนต์ลดต่ำลงโดยเฉพาะรถยนต์ใหม่ทำให้ผู้ประกอบการบางแห่งมีการปรับตัวและขยายสัดส่วนไปยังการให้สินเชื่อสำหรับรถยนต์มือสองที่มีอัตราดอกเบี้ยสูงกว่า

กลยุทธ์การแข่งขัน

กลุ่มบริษัทมีกลยุทธ์ในการให้บริการสินเชื่อเช่าซื้อเพื่อตอบสนองความต้องการของลูกค้าดังนี้

1. การให้บริการลูกค้าที่ดี รวดเร็ว และมีประสิทธิภาพ

กลุ่มบริษัทมีเจ้าหน้าที่สินเชื่อคอยให้บริการประจำตามสำนักงานและ/หรือสาขาของผู้จำหน่ายรถจักรยานยนต์และรถยนต์ รวม 833 แห่ง และ 45 แห่งตามลำดับ เจ้าหน้าที่ของกลุ่มบริษัทสามารถแจ้งผลการพิจารณาสินเชื่อเช่าซื้อให้กับลูกค้าทราบภายใน 3 วันสำหรับสินเชื่อเช่าซื้อรถจักรยานยนต์ และ ภายใน 7 วันสำหรับสินเชื่อเช่าซื้อรถยนต์ เมื่อลูกค้าได้รับการอนุมัติสินเชื่อ กลุ่มบริษัทยังสามารถชำระ ค่าสินค้าให้แก่ผู้จำหน่ายรถจักรยานยนต์และรถยนต์ที่มีประวัติการค้าที่ดีอย่างรวดเร็วภายใต้ขั้นตอนการอนุมัติที่รัดกุม

2. การสร้างความสัมพันธ์ที่ดีกับพันธมิตรทางธุรกิจ

กลุ่มบริษัทและพันธมิตรทางธุรกิจไม่ว่าจะเป็นผู้จำหน่ายรถจักรยานยนต์และรถยนต์มีความสัมพันธ์ที่ดีทางธุรกิจ และมีความเชื่อถือซึ่งกันและกันมานานกว่า 30 ปี โดยพันธมิตรทางธุรกิจได้สนับสนุนการดำเนินธุรกิจของ กลุ่มบริษัทโดยการแนะนำลูกค้า และร่วมจัดกิจกรรมในการส่งเสริมการขายต่างๆ ซึ่งส่งผลให้กลุ่มบริษัทมีความได้เปรียบต่อผู้ประกอบการรายอื่น

3. การเพิ่มช่องทางการชำระเงินค่างวด

เพื่อเพิ่มความสะดวกให้แก่ลูกค้า กลุ่มบริษัทได้เพิ่มช่องทางการรับชำระเงินค่างวดนอกเหนือจากการ รับชำระเงินผ่านธนาคารพาณิชย์ หรือที่สำนักงานสาขาของบริษัทและบริษัทย่อย หรือเจ้าหน้าที่บริหารหนี้ โดยลูกค้าสามารถชำระเงินค่างวดได้ที่ Tesco Lotus, Counter Service ซึ่งกระจายอยู่ตามร้านค้าสะดวกซื้อทั่วประเทศ

4. การมีเจ้าหน้าที่สินเชื่อและเจ้าหน้าที่บริหารหนี้กระจายอยู่เต็มพื้นที่ให้บริการ

กลุ่มบริษัทมีเจ้าหน้าที่สินเชื่อและเจ้าหน้าที่บริหารหนี้ทั่วกรุงเทพฯปริมณฑลและในต่างจังหวัด เพื่อครอบคลุมการให้บริการลูกค้าอย่างทั่วถึง โดยเจ้าหน้าที่ดังกล่าวมีความชำนาญในพื้นที่ที่ครอบคลุมเป็นอย่างดีซึ่งจะส่งผลให้การบริการ การตรวจสอบข้อมูล การเร่งรัดหนี้สินเป็นไปอย่างมีประสิทธิภาพ

5. การพัฒนาบุคลากร

กลุ่มบริษัทได้จัดอบรมและพัฒนาความรู้ให้แก่บุคลากรอย่างสม่ำเสมอให้ทันกับการแข่งขันที่เปลี่ยนแปลงไป เพื่อเพิ่มประสิทธิภาพการทำงานของเจ้าหน้าที่ให้มีมาตรฐานเดียวกันตามที่กลุ่มบริษัทกำหนดซึ่งจะส่งผลให้สามารถบริการลูกค้าได้อย่างรวดเร็ว และมีประสิทธิภาพ รวมทั้งสามารถลดความเสี่ยงของกลุ่มบริษัทในการให้สินเชื่อ

6. การเป็นสมาชิกสมาคมเช่าซื้อรถจักรยานยนต์และรถยนต์

กลุ่มบริษัทเป็นผู้ร่วมก่อตั้งและเป็นสมาชิกของสมาคมเช่าซื้อรถจักรยานยนต์ อีกทั้งยังเป็นสมาชิกของสมาคมเช่าซื้อรถยนต์ ส่งผลให้กลุ่มบริษัทสามารถแลกเปลี่ยนข้อมูลและพัฒนามาตรฐานในการดำเนินงาน อย่างต่อเนื่องตลอดเวลา



นโยบายราคา

กลุ่มบริษัทไม่มีนโยบายด้านการแข่งขันโดยการตัดราคา แต่จะกำหนดอัตราดอกเบี้ย โดยพิจารณาตามความเหมาะสม ประกอบกับต้นทุนการดำเนินงานของบริษัท นอกจากนี้ยังพิจารณาถึงรถ จักรยานยนต์หรือรถยนต์ที่เช่าซื้อ ได้แก่ ประเภทและยี่ห้อรถ สภาพและอายุการใช้งานของรถ รวมถึง คุณสมบัติของผู้เช่าซื้อและ ผู้ค้ำประกัน

ช่องทางการจำหน่าย

ในการให้บริการสินเชื่อเช่าซื้อของกลุ่มบริษัทนั้น ลูกค้าจะติดต่อเพื่อขอสินเชื่อเช่าซื้อได้ 3 ช่องทาง ได้แก่

(1) ติดต่อผู้จำหน่ายสินค้าซึ่งได้แก่ Dealer หรือ Sub dealer ที่เป็นพันธมิตรทางธุรกิจกับทางกลุ่มบริษัท โดยผู้จำหน่ายสินค้าจะแนะนำลูกค้าให้แก่กลุ่มบริษัท

(2) ติดต่อผ่านเจ้าหน้าที่สินเชื่อ

(3) ติดต่อกลุ่มบริษัทโดยตรงผ่านสำนักงานใหญ่หรือสำนักงานสาขา

ทั้งนี้ กลุ่มบริษัทได้ให้บริการผ่านช่องทางแรกประมาณร้อยละ 95 ทั้งนี้กลุ่มบริษัทได้ยึดนโยบายประกอบธุรกิจในลักษณะประสานประโยชน์ร่วมกันทุกฝ่าย และ มุ่งรักษาความสัมพันธ์ที่ดีกับพันธมิตรทางธุรกิจทุกราย ทำให้บริษัทสามารถขยายพันธมิตรธุรกิจเพิ่มขึ้นอย่างต่อเนื่องทุกปี

ตั้งแต่ปี 2544 จนถึงปัจจุบัน กลุ่มบริษัทมีการทยอยเพิ่มจำนวนสาขาอย่างต่อเนื่องจาก 28 สาขา ณ สิ้นปี 2544 เป็น 77 สาขา ณ สิ้นปี 2553 ครอบคลุม 45 จังหวัดทั่วทุกภาคของประเทศ

แนวโน้มอุตสาหกรรม

ในช่วงหลายปีที่ผ่านมา ธุรกิจการให้บริการทางการเงินโดยเฉพาะธุรกิจเช่าซื้อมีอัตราการเติบโตสูง ซึ่งเป็นไปในทิศทางเดียวกับการขยายตัวของเศรษฐกิจ แต่ตั้งกลางปี 2548 เป็นต้นมาจนถึงปี 2550 เศรษฐกิจมีภาวะชะงักงันเนื่องจากปัจจัยลบต่างๆ เช่น ความไม่แน่นอนทางการเมือง เงินบาทที่แข็งค่า ตลอดจนราคาน้ำมันที่ปรับตัวสูงขึ้นเป็นประวัติการณ์ เป็นผลให้การส่งออกและการแข่งขันในตลาดโลกลดลง ทำให้ตลาดรถจักรยานยนต์มีการปรับตัวลดลงมาตลอด จนกระทั่ง ปี 2551 ตลาดรถจักรยานยนต์ได้รับแรงกระตุ้นจากปัจจัยบวกหลายด้าน โดยได้รับแรงกระตุ้นจากปัจจัยการเพิ่มขึ้นของราคาผลผลิตทางการเกษตรเป็นผลให้กลุ่มเกษตรกร อันเป็นกลุ่มเป้าหมายหลักของตลาดมีกำลังซื้อเพิ่มสูงขึ้น ส่งผลให้ตลาดมีอัตราการเติบโต อีกทั้งภาวะความผันผวนของราคาน้ำมันยังเป็นแรงหนุนส่งผลดีต่อตลาดซึ่งรถจักรยานยนต์เป็นพาหนะที่ประหยัดน้ำมัน ในปี 2553 ประเทศไทยประสบกับภัยภิบัติทางธรรมชาติไม่ว่าจะเป็นภัยแล้งและภัยน้ำท่วม ทำให้ผลผลิตทางการเกษตรเสียหายเป็นบางส่วนในภาคกลาง และภาคตะวันออกเฉียงเหนือ สร้างความเสียหายให้กับพืชผลการเกษตรและรายได้ของเกษตรกร ส่งผลให้ราคาพืชพลังงาน เช่น อ้อย, ข้าวโพด, ปาล์มน้ำมัน, มันสำปะหลัง ปรับตัวสูงขึ้นตามราคาน้ำมันในตลาดโลก รวมทั้งราคาข้าวก็ปรับตัวดีขึ้น ประกอบกับภาคการส่งออกฟื้นตัว พร้อมๆ กับการกระตุ้นเศรษฐกิจของภาครัฐด้วยการเพิ่มการลงทุน ทำให้ประชาชนมีความมั่นใจ และส่งผลให้มีการบริโภคเพิ่มขึ้น โดยตลาดรถจักรยานยนต์มีการปรับตัวเพิ่มขึ้นที่ 1,846,005 คัน หรือ 18.8 % เมื่อเทียบกับปี 2552 เช่นเดียวกับตลาดรวมรถยนต์ในประเทศมียอดจำหน่ายสูงสุดเป็นประวัติการณ์ ที่ 800,357 คัน เพิ่มขึ้น 45.8 % เมื่อเทียบกับปี 2552เป็นผลมาจากการฟื้นตัวของเศรษฐกิจโลกและเศรษฐกิจภายในประเทศ สำหรับปี 2554 ผู้ประกอบการคาดการณ์ว่าตลาดรถจักรยานยนต์จะมีการขยายตัวประมาณ 5% ส่วนตลาดรถยนต์จะมีการขยายตัวประมาณ 10%เนื่องจากผลการกระตุ้นเศรษฐกิจของรัฐบาลผ่านโครงการประชานิยม จะส่งผลต่อการกระตุ้นกำลังซื้อของประชาชน ซึ่งย่อมส่งผลดีต่อธุรกิจที่เกี่ยวข้องกับรถจักรยานยนต์และรถยนต์อย่างแน่นอน

โครงสร้างการถือหุ้นและการจัดการ

โครงสร้างการจัดการ

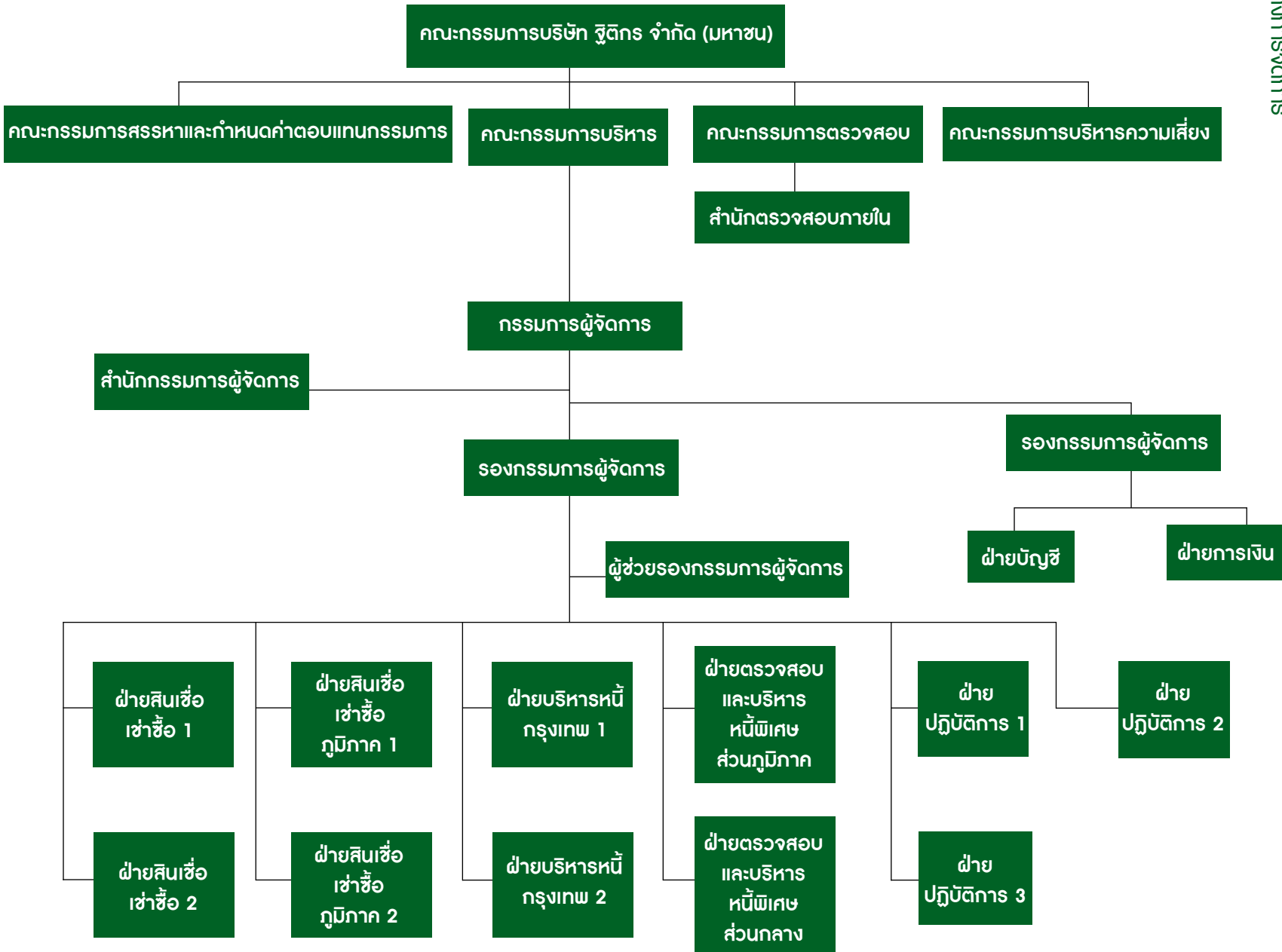

ผู้ถือหุ้น

รายชื่อผู้ถือหุ้นใหญ่ 10 รายแรก ณ วันที่ 11 มีนาคม 2553

	จำนวนหุ้นที่ถือ (หุ้น)	สัดส่วนการถือหุ้น (ร้อยละ)
1. บริษัท สินทองหล่อ จำกัด	211,800,000	42.36
2. นางอโนทัย พรประภา	49,100,000	9.82
3. นายสฤติพงษ์ พรประภา	25,500,000	5.10
4. นายรักสนิท พรประภา	25,450,000	5.09
5. บริษัท เอส.พี. อินเตอร์เนชั่นแนล จำกัด	18,200,000	3.64
6. ดร.ชุมพล พรประภา	17,400,000	3.48
7. นางสาวอมรรัตน์ คงสิทธิ์ธนกร	13,797,300	2.76
8. นางสาวดาวัลย์ อัคระประภา	10,888,700	2.18
9. CREDIT AGRICOLE (SUISSE) SA	5,090,600	1.02
10. นางปานทิพย์ ปานสวัสดิ์	3,900,000	0.78
รวม	381,126,600	76.23

การจัดการ

โครงสร้างกรรมการบริษัท ประกอบด้วยกรรมการ 5 ชุด ได้แก่ คณะกรรมการบริษัท, คณะกรรมการตรวจสอบ, คณะกรรมการสรรหาและกำหนดค่าตอบแทนกรรมการ, คณะกรรมการบริหารความเสี่ยง และคณะกรรมการบริหาร

คณะกรรมการบริษัท

คณะกรรมการบริษัท ณ วันที่ 31 ธันวาคม 2553 ประกอบด้วยกรรมการจำนวน 11 ท่าน ดังนี้

- | | |
|---|---|
| 1. ดร.ชุมพล พรประภา | ประธานกรรมการ |
| 2. นายพิษณุ จงสถิตย์วัฒนา | ประธานกรรมการตรวจสอบและกรรมการอิสระ, กรรมการสรรหาและกำหนดค่าตอบแทนกรรมการ |
| 3. นายไพรินทร์ วงษ์วันทนีย์ | ประธานกรรมการสรรหาและกำหนดค่าตอบแทนกรรมการ, กรรมการตรวจสอบและกรรมการอิสระ |
| 4. นายทวีป ขาดิธำรง | กรรมการตรวจสอบและกรรมการอิสระ |
| 5. นางสาวอรพินธุ์ ขาดิธำรง ¹ | กรรมการอิสระ |
| 6. นายรักสนิท พรประภา | กรรมการ |
| 7. นายสฤติพงษ์ พรประภา | กรรมการ |
| 8. นางสาวปรุมา พรประภา | กรรมการผู้จัดการ |
| 9. นายประพล พรประภา | กรรมการ |
| 10. นางสาวอรวรรณ นาคทรพร | กรรมการ, |
| | กรรมการสรรหาและกำหนดค่าตอบแทนกรรมการ |
| 11. นางบุษกร เหลี่ยมมุกดา | กรรมการ |
| นายจักรกฤษณ์ พานิชพัฒน์ | ที่ปรึกษาคณะกรรมการบริษัท |

หมายเหตุ : ¹ นางสาวอรพินธุ์ ขาดิธำรง ได้รับการแต่งตั้งเป็นกรรมการ มีผลตั้งแต่วันที่ 20 เมษายน 2553
เลขานุการบริษัท คือ นายวิชัย สุรนัคนครินทร์

ขอบเขตและอำนาจหน้าที่ของคณะกรรมการบริษัท

มีอำนาจหน้าที่ตามที่ระบุในข้อบังคับของบริษัท กล่าวคือ มีอำนาจและหน้าที่จัดการบริษัทให้เป็นไปตามกฎหมาย วัตถุประสงค์ ข้อบังคับและมติของผู้ถือหุ้น นอกจากนี้ คณะกรรมการบริษัทเป็นผู้กำหนดนโยบายและทิศทางการดำเนินงาน รวมทั้งกำกับและควบคุมดูแลให้มีการดำเนินงาน ตามนโยบายอย่างมีประสิทธิภาพด้วยความระมัดระวังและรักษาผลประโยชน์ของบริษัท

คณะกรรมการตรวจสอบ

คณะกรรมการตรวจสอบ ณ วันที่ 31 ธันวาคม 2553 ประกอบด้วยกรรมการอิสระจำนวน 3 ท่าน ดังนี้

- | | |
|-----------------------------|----------------------|
| 1. นายพิษณุ จงสถิตย์วัฒนา | ประธานกรรมการตรวจสอบ |
| 2. นายไพรินทร์ วงษ์วินทรีย์ | กรรมการตรวจสอบ |
| 3. นายทวีป ชาติธำรง | กรรมการตรวจสอบ |

เลขานุการคณะกรรมการตรวจสอบ คือ นางทัศนีย์ ตอบงาม

โดยกรรมการตรวจสอบลำดับที่ 2 มีความรู้และประสบการณ์เพียงพอที่จะสามารถทำหน้าที่ในการสอบทานความน่าเชื่อถือของงบการเงิน

ขอบเขตและอำนาจหน้าที่ของคณะกรรมการตรวจสอบ

1. สอบทานให้บริษัทมีรายงานทางการเงินอย่างถูกต้องและเพียงพอ
2. สอบทานความเพียงพอและประสิทธิภาพของระบบควบคุมภายในและพิจารณาความเป็นอิสระของหน่วยงานตรวจสอบภายใน ตลอดจนให้ความเห็นชอบในการพิจารณาแต่งตั้ง โยกย้าย เลิกจ้างหัวหน้างานตรวจสอบภายใน หรือหัวหน้างานหน่วยงานอื่นใดที่รับผิดชอบเกี่ยวกับการตรวจสอบภายใน
3. สอบทานให้บริษัทปฏิบัติตามกฎหมายว่าด้วยหลักทรัพย์และตลาดหลักทรัพย์ และข้อกำหนดของตลาดหลักทรัพย์หรือกฎหมายที่เกี่ยวข้องกับธุรกิจของบริษัท
4. พิจารณา คัดเลือก เสนอแต่งตั้งบุคคลซึ่งมีความเป็นอิสระเพื่อทำหน้าที่เป็นผู้สอบบัญชีของบริษัท และเสนอค่าตอบแทนของบุคคลดังกล่าว รวมทั้งการเข้าร่วมประชุมกับผู้สอบบัญชีโดยไม่มีฝ่ายจัดการเข้าร่วมประชุมด้วยอย่างน้อยปีละ 1 ครั้ง
5. พิจารณารายการที่เกี่ยวข้องหรือรายการที่อาจมีความขัดแย้งทางผลประโยชน์ ให้เป็นไปตามกฎหมายและข้อกำหนดของตลาดหลักทรัพย์ ทั้งนี้เพื่อให้มั่นใจว่ารายการดังกล่าวสมเหตุสมผลและเป็นประโยชน์สูงสุดต่อบริษัท
6. จัดทำรายงานของคณะกรรมการตรวจสอบโดยเปิดเผยไว้ในรายงานประจำปีของบริษัท ซึ่งรายงานดังกล่าวต้องลงนามโดยประธานคณะกรรมการตรวจสอบ และต้องประกอบด้วยข้อมูลอย่างน้อยดังต่อไปนี้
 - 1) ความเห็นเกี่ยวกับความถูกต้อง ครบถ้วน เป็นที่เชื่อถือได้ของรายงานทางการเงินของบริษัท
 - 2) ความเห็นเกี่ยวกับความเพียงพอของระบบควบคุมภายในของบริษัท
 - 3) ความเห็นเกี่ยวกับการปฏิบัติตามกฎหมายว่าด้วยหลักทรัพย์และตลาดหลักทรัพย์ ข้อกำหนดของตลาดหลักทรัพย์ หรือกฎหมายที่เกี่ยวข้องกับธุรกิจของบริษัท
 - 4) ความเห็นเกี่ยวกับความเหมาะสมของผู้สอบบัญชี
 - 5) ความเห็นเกี่ยวกับรายการที่อาจมีความขัดแย้งทางผลประโยชน์
 - 6) จำนวนการประชุมคณะกรรมการตรวจสอบ และการเข้าร่วมประชุมของกรรมการตรวจสอบแต่ละท่าน
 - 7) ความเห็นหรือข้อสังเกตโดยรวมที่คณะกรรมการตรวจสอบได้รับจากการปฏิบัติหน้าที่ตามกฎหมาย (Charter)
 - 8) รายการอื่นที่เห็นว่าผู้ถือหุ้นและผู้ลงทุนทั่วไปควรทราบภายใต้ขอบเขตหน้าที่และความรับผิดชอบที่ได้รับมอบหมายจากคณะกรรมการบริษัท
7. รายงานต่อคณะกรรมการบริษัท หากพบหรือมีข้อสงสัยว่ามีรายการหรือการกระทำดังต่อไปนี้ ซึ่งอาจมีผลกระทบต่อฐานะการเงินและผลการดำเนินงานของบริษัท เพื่อดำเนินการปรับปรุงแก้ไขภายในเวลาที่คณะกรรมการตรวจสอบเห็นสมควร
 - 1) รายการที่เกิดความขัดแย้งทางผลประโยชน์
 - 2) การทุจริต หรือมีสิ่งผิดปกติ หรือมีความบกพร่องที่สำคัญในระบบการควบคุมภายใน
 - 3) การฝ่าฝืนกฎหมายว่าด้วยหลักทรัพย์และตลาดหลักทรัพย์ ข้อกำหนดของตลาดหลักทรัพย์ หรือกฎหมายที่เกี่ยวข้องของบริษัท

หากกรรมการหรือผู้บริหารไม่ดำเนินการให้มีการปรับปรุงแก้ไขภายในเวลาที่คณะกรรมการตรวจสอบเห็นสมควร กรรมการตรวจสอบรายใดรายหนึ่งอาจรายงานว่ามีรายการหรือการกระทำตามที่กล่าวข้างต้นต่อ สำนักงานคณะกรรมการกำกับหลักทรัพย์และตลาดหลักทรัพย์ หรือตลาดหลักทรัพย์
8. ปฏิบัติการอื่นใดตามที่คณะกรรมการของบริษัทมอบหมายด้วยความเห็นชอบจากคณะกรรมการตรวจสอบ



คณะกรรมการสรรหาและกำหนดค่าตอบแทนกรรมการ

คณะกรรมการสรรหาและกำหนดค่าตอบแทนกรรมการ ณ วันที่ 31 ธันวาคม 2553 ประกอบด้วย กรรมการ 4 ท่าน ดังนี้

- | | |
|---------------------------|--|
| 1. นายไพรินทร์ วงษ์วันทนี | ประธานกรรมการสรรหาและกำหนดค่าตอบแทนกรรมการ |
| 2. นายพิษณุ จงสถิตย์วัฒนา | กรรมการสรรหาและกำหนดค่าตอบแทนกรรมการ |
| 3. นายทวีป ขาดีดำรง | กรรมการสรรหาและกำหนดค่าตอบแทนกรรมการ |
| 4. นางสาวอรวรรณ นาคทรรพ | กรรมการสรรหาและกำหนดค่าตอบแทนกรรมการ |
- เลขานุการคณะกรรมการสรรหาและกำหนดค่าตอบแทนกรรมการ คือ นางสาวอรวรรณ นาคทรรพ

ขอบเขตและอำนาจหน้าที่ของกรรมการสรรหาและกำหนดค่าตอบแทนกรรมการ

มีหน้าที่กำหนดนโยบาย วิธีการและหลักเกณฑ์การสรรหากรรมการบริษัท และการกำหนดค่าตอบแทนและผลประโยชน์อื่น ๆ ให้แก่กรรมการ โดยมีหลักเกณฑ์ที่ชัดเจน โปร่งใส พิจารณาสรรหาผู้มาดำรงตำแหน่งกรรมการบริษัทฯ ที่มีความเหมาะสม เพื่อเสนอให้คณะกรรมการบริษัทฯ และที่ประชุมผู้ถือหุ้นพิจารณาอนุมัติ

คณะกรรมการบริหารความเสี่ยง

ที่ประชุมคณะกรรมการบริษัท ได้อนุมัติจัดตั้งคณะกรรมการบริหารความเสี่ยง เมื่อวันที่ 10 พฤศจิกายน 2553 ประกอบด้วยกรรมการและผู้บริหารของบริษัท 5 ท่าน ดังนี้

- | | |
|-----------------------------|----------------------------------|
| 1. นางบุษกร เหลี่ยมมุกดา | ประธานคณะกรรมการบริหารความเสี่ยง |
| 2. นางรัชดา ศรีวิโรจน์วงศ์ | กรรมการบริหารความเสี่ยง |
| 3. นายพิสิฏฐ์ เปลี่ยมทรัพย์ | กรรมการบริหารความเสี่ยง |
| 4. นายอภิชัย เอี่ยมเสถียรพร | กรรมการบริหารความเสี่ยง |
| 5. นางทัศนีย์ ตอบงาม | กรรมการบริหารความเสี่ยง |
- โดยมี ดร.รัฐกร พูลทรัพย์
ที่ปรึกษาคณะกรรมการบริหารความเสี่ยง
เลขานุการคณะกรรมการบริหารความเสี่ยง คือ นางทัศนีย์ ตอบงาม

ขอบเขตและอำนาจหน้าที่ของคณะกรรมการบริหารความเสี่ยง

- กำหนดนโยบาย และแนวทางการบริหารความเสี่ยง ของกลุ่มธุรกิจการให้เข้าซื้อ เพื่อเสนอต่อคณะกรรมการบริษัท เพื่อพิจารณาในเรื่องการบริหารความเสี่ยงโดยรวม ซึ่งต้องครอบคลุมถึงความเสี่ยงประเภทต่างๆ ที่สำคัญ เช่น ความเสี่ยงด้านลูกค้า ความเสี่ยงด้านการเงิน ความเสี่ยงด้านการบริหาร ความเสี่ยงด้านสภาพคล่อง และความเสี่ยงที่มีผลกระทบต่อชื่อเสียงของกิจการ เป็นต้น เพื่อนำเสนอคณะกรรมการบริษัท ให้ความเห็นชอบ
- วางกลยุทธ์ให้สอดคล้องกับนโยบายบริหารความเสี่ยง โดยสามารถประเมิน ติดตาม และดูแลปริมาณความเสี่ยงของบริษัท ให้อยู่ในระดับที่เหมาะสม
- ควบคุม ติดตามและตรวจสอบ การปฏิบัติตามนโยบายบริหารความเสี่ยงภายใต้แนวทางและนโยบายที่ได้รับอนุมัติจากคณะกรรมการบริษัท
- ทบทวนความเพียงพอของนโยบายและระบบการบริหารความเสี่ยงโดยรวม ความมีประสิทธิภาพของระบบ และการปฏิบัติตามนโยบายที่กำหนด
- รายงานต่อคณะกรรมการบริษัท เกี่ยวกับการดำเนินงาน และการเปลี่ยนแปลงต่างๆ รวมถึงสิ่งที่ต้องดำเนินการปรับปรุงแก้ไขเพื่อให้สอดคล้องกับนโยบายและกลยุทธ์ที่กำหนด

คณะกรรมการบริหาร

คณะกรรมการบริษัทได้แต่งตั้งคณะกรรมการบริหาร เพื่อช่วยในการให้คำแนะนำปรึกษาแก่ฝ่ายบริหาร และดำเนินการอื่นๆ ตามที่คณะกรรมการบริษัทมอบหมาย โดย ณ วันที่ 31 ธันวาคม 2553 คณะกรรมการบริหารประกอบด้วยกรรมการ 5 ท่าน คือ

- | | |
|--------------------------|---------------------|
| 1. นางสาวปฐมมา พรประภา | ประธานกรรมการบริหาร |
| 2. นายประพล พรประภา | กรรมการบริหาร |
| 3. นายรักสินี พรประภา | กรรมการบริหาร |
| 4. นางสาวอรวรรณ นาคทรรพ | กรรมการบริหาร |
| 5. นางบุษกร เหลี่ยมมุกดา | กรรมการบริหาร |
- เลขานุการคณะกรรมการบริหาร คือ นางบุษกร เหลี่ยมมุกดา

ขอบเขตและอำนาจหน้าที่ของคณะกรรมการบริหาร

- ปฏิบัติหน้าที่ทั่วไปในนามของบริษัท และเพื่อผลประโยชน์ของบริษัท
- กำหนดแผนธุรกิจ งบประมาณ และอำนาจการบริหารต่างๆ ของบริษัท ตามที่ได้รับมอบหมายจากคณะกรรมการบริษัท
- ดำเนินการในเรื่องที่ปฏิบัติเป็นปกติของธุรกิจ รวมทั้งการดำเนินการทางนิติกรรมและธุรกรรมอื่นๆ ของบริษัท

- มีอำนาจในการจัดการและบริหารกิจการของบริษัท ตามวัตถุประสงค์ ข้อบังคับ มติที่ประชุมผู้ถือหุ้น และ/หรือ มติที่ประชุมคณะกรรมการของบริษัททุกประการ
- การพิจารณาเพื่อรายงานผลประกอบการประจำไตรมาส ที่ผ่านการพิจารณารับรองจากคณะกรรมการตรวจสอบแล้ว ต่อตลาดหลักทรัพย์แห่งประเทศไทย และสำนักงานกำกับหลักทรัพย์และตลาดหลักทรัพย์
- ปฏิบัติหน้าที่อื่นตามที่ได้รับมอบหมายจากคณะกรรมการบริษัท ทั้งนี้การมอบอำนาจดังกล่าวข้างต้นให้แก่คณะกรรมการบริหารนั้น ต้องอยู่ภายใต้หลักเกณฑ์ของกฎหมายและกฎระเบียบข้อบังคับของบริษัทตลอดจนกฎหมายที่เกี่ยวข้อง และกำหนดให้รายการที่กรรมการบริหารหรือบุคคลที่อาจมีความขัดแย้ง มีส่วนได้เสีย หรืออาจมีความขัดแย้งทางผลประโยชน์อื่นใดกับบริษัท หรือบริษัทย่อยที่ไม่ใช่รายการธุรกิจปกติหรือเป็นไปตามเงื่อนไขการค้า ให้กรรมการบริหารซึ่งมีส่วนได้เสียในเรื่องใดไม่มีสิทธิอนุมัติการทำรายการนั้น และให้รายงานคณะกรรมการบริษัท เพื่อทราบต่อไป เพื่อให้สอดคล้องกับระเบียบและข้อกำหนดของตลาดหลักทรัพย์แห่งประเทศไทย
- มีอำนาจพิจารณาอนุมัติ อนุมัติเงิน เบิกเงินเกินบัญชีจากธนาคาร นิติบุคคล หรือสถาบันการเงินอื่น และให้กู้ยืมเงินหรือให้เครดิตด้วยวิธีการอื่น โดยจะมีหลักประกันหรือไม่ก็ตาม รวมทั้งการรับ ออก โอน และสลักหลังตั๋วเงิน หรือตราสารที่เปลี่ยนมือได้อย่างอื่น เพื่อใช้ในการดำเนินธุรกิจของบริษัท ตามกรอบและเงื่อนไขที่ได้รับอนุมัติจากคณะกรรมการบริษัท

องค์ประกอบของคณะกรรมการบริษัท

- ต้องมีกรรมการอิสระ 1 ใน 3 ของกรรมการทั้งคณะ และต้องไม่ต่ำกว่า 3 คน
- ต้องมีกรรมการตรวจสอบอย่างน้อย 3 คน

นิยาม คุณสมบัติ และหลักเกณฑ์การคัดเลือกกรรมการอิสระ

- ถือหุ้นไม่เกิน 1% ของจำนวนหุ้นที่มีสิทธิออกเสียงทั้งหมดของบริษัท บริษัทใหญ่ บริษัทย่อย บริษัทร่วม นิติบุคคลที่อาจมีความขัดแย้ง (นับรวมการถือหุ้นของผู้ที่เกี่ยวข้องด้วย)
- ไม่เป็นกรรมการที่มีส่วนร่วมบริหารงาน ลูกจ้าง พนักงาน ที่ปรึกษาที่ได้รับเงินเดือนประจำ หรือผู้ที่มีอำนาจควบคุมของ บริษัท บริษัทใหญ่ บริษัทย่อย บริษัทร่วม หรือนิติบุคคลที่อาจมีความขัดแย้ง ทั้งในปัจจุบันและช่วง 2 ปี ก่อนได้รับแต่งตั้ง
- ไม่มีความสัมพันธ์ทางสายโลหิต หรือโดยการจดทะเบียนตามกฎหมาย ในลักษณะที่เป็น บิดามารดา คู่สมรส พี่น้อง และบุตร รวมทั้งคู่สมรสของบุตรของผู้บริหาร ผู้ถือหุ้นรายใหญ่ ผู้มีอำนาจควบคุม หรือบุคคลที่จะได้รับการเสนอให้เป็นผู้บริหาร หรือผู้ที่มีอำนาจควบคุมของบริษัท หรือบริษัทย่อย
- ไม่มีความสัมพันธ์ทางธุรกิจกับบริษัท บริษัทใหญ่ บริษัทย่อย บริษัทร่วม หรือนิติบุคคลที่อาจมีความขัดแย้ง ในลักษณะที่อาจเป็นการขัดขวางการใช้วิจารณญาณอย่างอิสระ รวมทั้งไม่เป็นผู้ถือหุ้นรายใหญ่ กรรมการซึ่งไม่ใช่กรรมการอิสระ หรือผู้บริหาร ของผู้ที่มีความสัมพันธ์ทางธุรกิจกับบริษัท บริษัทใหญ่ บริษัทย่อย บริษัทร่วม หรือนิติบุคคลที่อาจมีความขัดแย้ง ทั้งในปัจจุบันและช่วง 2 ปี ก่อนได้รับแต่งตั้ง ทั้งนี้ความสัมพันธ์ทางธุรกิจ รวมถึงการทำรายการทางการค้า ที่กระทำเป็นปกติเพื่อประกอบกิจการ การเช่าหรือให้เช่าอสังหาริมทรัพย์ รายการเกี่ยวกับสินทรัพย์หรือบริการ หรือการให้หรือรับความช่วยเหลือทางการเงิน ซึ่งมีมูลค่ารายการตั้งแต่อ้อยละ 3 ของสินทรัพย์ที่มีตัวตนสุทธิของบริษัท หรือตั้งแต่ 20 ล้านบาทขึ้นไป แล้วแต่จำนวนใดจะต่ำกว่า
- ไม่เป็นผู้สอบบัญชีของบริษัท บริษัทใหญ่ บริษัทย่อย บริษัทร่วม หรือนิติบุคคลที่อาจมีความขัดแย้ง และไม่เป็นผู้ถือหุ้นรายใหญ่ กรรมการซึ่งไม่ใช่กรรมการอิสระ ผู้บริหาร หรือหุ้นส่วนผู้จัดการของสำนักงานสอบบัญชี ซึ่งมีผู้สอบบัญชีของบริษัท บริษัทใหญ่ บริษัทย่อย บริษัทร่วม หรือนิติบุคคลที่อาจมีความขัดแย้งสังกัดอยู่ ทั้งในปัจจุบันและช่วง 2 ปี ก่อนได้รับแต่งตั้ง
- ไม่เป็นผู้ให้บริการทางวิชาชีพใดๆ ซึ่งรวมถึงการเป็นที่ปรึกษาทางกฎหมายหรือที่ปรึกษาทางการเงิน ซึ่งได้รับค่าบริการเกินกว่า 2 ล้านบาทต่อปี จากบริษัท บริษัทใหญ่ บริษัทย่อย บริษัทร่วม หรือนิติบุคคลที่อาจมีความขัดแย้ง ทั้งนี้ในกรณีผู้ให้บริการทางวิชาชีพเป็นนิติบุคคล ให้รวมถึงการเป็นผู้ถือหุ้นรายใหญ่ กรรมการซึ่งไม่ใช่กรรมการอิสระ ผู้บริหาร หรือหุ้นส่วนผู้จัดการ ของผู้ให้บริการทางวิชาชีพนั้นด้วย ทั้งในปัจจุบันและช่วง 2 ปี ก่อนได้รับแต่งตั้ง
- ไม่เป็นกรรมการที่ได้รับแต่งตั้งขึ้นเพื่อเป็นตัวแทนของกรรมการบริษัท ผู้ถือหุ้นรายใหญ่ หรือผู้ถือหุ้นซึ่งเป็นผู้ที่เกี่ยวข้องกับผู้ถือหุ้นรายใหญ่ของบริษัท
- ไม่มีลักษณะอื่นใดที่ทำให้ไม่สามารถให้ความเห็นอย่างอิสระเกี่ยวกับการดำเนินงานของบริษัท

คุณสมบัติกรรมการตรวจสอบ

- ได้รับการแต่งตั้งจากคณะกรรมการหรือที่ประชุมผู้ถือหุ้นของบริษัท ให้เป็นกรรมการตรวจสอบ
- ทุกคนต้องเป็นกรรมการอิสระ
- ไม่เป็นกรรมการที่ได้รับมอบหมายจากคณะกรรมการ ให้ตัดสินใจในการดำเนินงานของบริษัท บริษัทใหญ่ บริษัทย่อย บริษัทย่อยลำดับเดียวกัน หรือนิติบุคคลที่อาจมีความขัดแย้ง
- ไม่เป็นกรรมการของบริษัทใหญ่ บริษัทย่อย หรือบริษัทย่อยลำดับเดียวกัน เฉพาะที่เป็นบริษัทจดทะเบียน
- มีความรู้และประสบการณ์เพียงพอที่จะทำหน้าที่ในฐานะกรรมการตรวจสอบ ทั้งนี้ต้องมี กรรมการตรวจสอบอย่างน้อย 1 คน ที่มีความรู้และประสบการณ์เพียงพอที่จะทำหน้าที่ในการสอบทานความน่าเชื่อถือของงบการเงินได้



คณะผู้บริหาร

คณะผู้บริหารของบริษัท ณ วันที่ 31 ธันวาคม 2553 มีจำนวน 16 ท่าน ดังนี้

1. นางสาวปรุมา พรประภา	กรรมการผู้จัดการ
2. นายประพล พรประภา	รองกรรมการผู้จัดการ
3. นางสาวอรรวรรณ นาคทรัพย์	ผู้ช่วยรองกรรมการผู้จัดการ
4. นางบุษกร เหลี่ยมมุกดา	ผู้จัดการฝ่ายบัญชี
5. นางรัชดา ศรีวิโรจน์วงศ์	ผู้จัดการฝ่ายการเงิน
6. นางทัศนีย์ ตอบงาม	ผู้จัดการสำนักตรวจสอบภายใน
7. นายพิสิฏฐ์ เปลี่ยมทรัพย์	ผู้จัดการฝ่ายสินเชื่อเช่าซื้อ 1
8. นายประสิทธิ์ ไทรนนทรีย์	ผู้จัดการฝ่ายสินเชื่อเช่าซื้อ 2
9. นายคัมภีร์ หวังสุนทร	ผู้จัดการฝ่ายสินเชื่อเช่าซื้อภูมิภาค 1
10. นายอภิชัย เอี่ยมเสถียรพร	ผู้จัดการฝ่ายสินเชื่อเช่าซื้อภูมิภาค 2
11. นายทวีศักดิ์ เจริญศักดิ์โยธิน	ผู้จัดการฝ่ายบริหารหนี้กรุงเทพ 1
12. นางสาวเพ็ญจันทร์ กลิ่นนูนานา	ผู้จัดการฝ่ายบริหารหนี้กรุงเทพ 2 และรักษาการผู้จัดการฝ่ายปฏิบัติการ 1
13. นายพรศักดิ์ กิรณโสภณ	ผู้จัดการฝ่ายตรวจสอบและบริหารหนี้พิเศษ ส่วนภูมิภาค
14. นายวิบูลย์ศักดิ์ พูนสวัสดิ์	ผู้จัดการฝ่ายตรวจสอบและบริหารหนี้พิเศษ ส่วนกลาง
15. นายปิติ งามเลิศ	ผู้จัดการฝ่ายปฏิบัติการ 3
16. นายประยูร ทักษะกรวงศ์	ผู้บริหารระดับฝ่าย

การสรรหากรรมการและผู้บริหาร

คณะกรรมการ

คณะกรรมการสรรหาจะเป็นผู้พิจารณาสรรหาผู้มาดำรงตำแหน่งกรรมการบริษัทฯ ทดแทนกรรมการที่หมดวาระเพื่อเสนอให้คณะกรรมการบริษัทฯ และที่ประชุมผู้ถือหุ้นพิจารณาอนุมัติ โดยได้กำหนดหลักเกณฑ์และคุณสมบัติบุคคลที่ได้รับการเสนอชื่อเป็นกรรมการ ดังนี้

1. ต้องเป็นผู้มีความรู้ ความสามารถ และมีลักษณะความเป็นผู้นำ
2. มีประสบการณ์ในงานด้านต่างๆ ที่เอื้ออำนวยต่อการดำเนินธุรกิจของบริษัท
3. เป็นผู้มีความซื่อสัตย์สุจริต มีความคิดเชิงกลยุทธ์ที่สามารถนำบริษัทไปสู่การเติบโตที่มั่นคงและยั่งยืน อีกทั้งเป็นผู้มีคุณธรรมและจริยธรรมอีกด้วย
4. ต้องไม่เป็นคู่แข่งทางธุรกิจกับตนเอง หรือผู้ที่เกี่ยวข้องโดยใช้ข้อมูลภายในที่ยังไม่เปิดเผยต่อสาธารณะ หรือข้อมูลลับของบริษัทต่อบุคคลภายนอก โดยเฉพาะคู่แข่ง และไม่ได้ดำเนินการใดๆ ในลักษณะที่อาจก่อให้เกิดการขัดแย้งกับผลประโยชน์ของบริษัท
5. ต้องเป็นผู้ทุ่มเทเวลาให้กับธุรกิจอย่างเต็มความสามารถ เพื่อประโยชน์สูงสุดของบริษัท
6. ต้องไม่เป็นผู้มีประวัติในเรื่องการทุจริต หรือมีพฤติกรรมส่อเจตนากระทำความผิดกฎหมาย ทั้งในด้านส่วนตัวหรือบริษัท
7. ต้องเป็นผู้ที่ปฏิบัติตามได้ขอบเขต อำนาจหน้าที่ ที่บริษัทกำหนดไว้อย่างเคร่งครัด

ในการประชุมสามัญประจำปีทุกครั้ง ข้อบังคับของบริษัทกำหนดให้กรรมการต้องออกจากตำแหน่งอย่างน้อยจำนวน 1 ใน 3 โดยอัตรา และในกรณีที่ต้องการเลือกกรรมการที่พ้นจากตำแหน่งเข้าเป็นกรรมการอีก ต้องได้รับการอนุมัติจากที่ประชุมผู้ถือหุ้น ในกรณีที่มีการเสนอชื่อกรรมการท่านใหม่ที่มีใช้กรรมการท่านเดิมที่พ้นจากตำแหน่งตามวาระเพื่อการเลือกตั้ง บริษัทจะจัดให้มีประวัติและรายละเอียดของบุคคลประกอบเพื่อผู้ถือหุ้นสามารถตัดสินใจจากสารสนเทศที่ได้รับ การประชุมผู้ถือหุ้นเพื่อเลือกตั้งกรรมการ จะปฏิบัติตามหลักเกณฑ์และวิธีการดังต่อไปนี้

(1) ผู้ถือหุ้นคนหนึ่งจะมีคะแนนเสียงเท่ากับหนึ่งหุ้นต่อหนึ่งเสียง

(2) ผู้ถือหุ้นแต่ละคนจะใช้คะแนนเสียงที่มีอยู่ทั้งหมดตาม (1) เลือกตั้งบุคคลคนเดียวหรือหลายคนเป็นกรรมการก็ได้ ในกรณีที่เลือกตั้งบุคคลหลายคนเป็นกรรมการจะแบ่งคะแนนเสียงให้แก่ผู้ใดมากที่สุดน้อยเพียงใดก็ได้

บุคคลซึ่งได้รับคะแนนเสียงสูงสุดตามลำดับลงมาเป็นผู้ได้รับการเลือกตั้งเป็นจำนวนกรรมการเท่าจำนวนกรรมการที่จะพึงเลือกตั้งในครั้งนั้น ในกรณีที่บุคคลซึ่งได้รับการเลือกตั้งในลำดับถัดลงมา มีคะแนนเสียงเท่ากัน เกินจำนวนกรรมการที่จะพึงมี หรือจะพึงเลือกตั้งในครั้งนั้น ให้ผู้เป็นประธานเป็นผู้ออกเสียงชี้ขาด

คณะกรรมการตรวจสอบ

ที่ประชุมคณะกรรมการบริษัทฯ เป็นผู้อนุมัติการจัดตั้งคณะกรรมการตรวจสอบและอนุมัติแต่งตั้งกรรมการอิสระ

การประชุมคณะกรรมการ

ในปี 2553 คณะกรรมการมีการประชุมรวมทั้งสิ้น 4 ครั้ง และคณะกรรมการตรวจสอบมีการประชุมรวม 4 ครั้ง การเข้าร่วมคณะกรรมการแต่ละท่านสรุปได้ดังนี้

รายชื่อกรรมการ	ประชุม สามัญผู้ถือหุ้น เข้าประชุม/ทั้งหมด	ประชุม คณะกรรมการบริษัท เข้าประชุม/ทั้งหมด	ประชุม คณะกรรมการตรวจสอบ เข้าประชุม/ทั้งหมด	ประชุม คณะกรรมการสรรหาและ กำหนดค่าตอบแทนกรรมการ เข้าประชุม/ทั้งหมด
1. ดร.ชุมพล พรประภา	1/1	4/4		
2. นายรักสินีท พรประภา	1/1	4/4		
3. นายสถิตย์พงษ์ พรประภา	1/1	4/4		
4. นางสาวปฐมา พรประภา	1/1	4/4		
5. นายประพล พรประภา	1/1	4/4		
6. นางสาวอรรรณ นาคทรรพ	1/1	4/4		2/2
7. นางนุชกร เหลี่ยมมุกดา	1/1	4/4		
8. นายพิษณุ จงสถิตย์วัฒนา	1/1	4/4	4/4	2/2
9. นายไพรินทร์ วงษ์วันทนีย์	1/1	4/4	4/4	2/2
10. นายทวีป ขาดิลาารง	1/1	4/4	4/4	2/2
11. นางสาวอรพินธุ์ ขาดิลาารง ¹	1/1	3/3		
นายจกักชัย พานิชพัฒน์	1/1	4/4		

หมายเหตุ : ¹ นางสาวอรพินธุ์ ขาดิลาารง ได้รับการแต่งตั้งเป็นกรรมการ มีผลตั้งแต่วันที่ 20 เมษายน 2553

นโยบายการจ่ายเงินปันผล

บริษัท จีดีที จำกัด (มหาชน) มีนโยบายจ่ายเงินปันผลให้แก่ผู้ถือหุ้นในอัตราสูงสุดไม่เกินร้อยละ 60 ของกำไรสุทธิหลังหักภาษีเงินได้ของบริษัทของแต่ละปี โดยพิจารณาจ่ายปันผลจากกำไรสุทธิในงบการเงินเฉพาะกิจการ



หลักการกำกับดูแลกิจการที่ดี

1. สิทธิของผู้ถือหุ้น

คณะกรรมการได้ตระหนักและให้ความสำคัญถึงสิทธิของผู้ถือหุ้น จึงได้กำหนดแนวทางการดำเนินการต่างๆ เพื่อสร้างความเชื่อมั่นให้กับผู้ถือหุ้นว่าจะได้รับการคุ้มครองสิทธิขั้นพื้นฐาน อันได้แก่ การซื้อขายหรือโอนหุ้น การมีส่วนแบ่งในกำไรของกิจการ การได้รับข้อมูลข่าวสารของบริษัทอย่างเพียงพอ การเข้าร่วมประชุมผู้ถือหุ้น รวมถึงการใช้สิทธิออกเสียงลงคะแนนในเรื่องที่สำคัญๆ ของบริษัท เป็นต้น ดังนี้

1. ในปี 2553 บริษัทจัดประชุมผู้ถือหุ้น 1 ครั้ง เป็นการประชุมสามัญประจำปีซึ่งจัดขึ้นในวันที่ 20 เมษายน 2553 โดยบริษัทมอบให้บริษัทศูนย์รับฝากหลักทรัพย์ (ประเทศไทย) จำกัด ซึ่งเป็นนายทะเบียนหุ้นของบริษัทเป็นผู้จัดส่งหนังสือเชิญประชุมให้แก่ผู้ถือหุ้นล่วงหน้าก่อนวันประชุม 15 วัน พร้อมข้อมูลประกอบอย่างเพียงพอและครบถ้วนให้แก่ผู้ถือหุ้นทางไปรษณีย์ลงทะเบียน โดยรายละเอียดในหนังสือเชิญประชุมมีการระบุ วัน เวลา และสถานที่ รวมทั้งแผนที่แสดงสถานที่ประชุม วาระการประชุม และเอกสารประกอบวาระการประชุม พร้อมความเห็นของคณะกรรมการในแต่ละวาระ หนังสือมอบฉันทะตามแบบที่กระทรวงพาณิชย์กำหนด และข้อมูลกรรมการอิสระเพื่อให้ผู้ถือหุ้นได้ใช้ข้อมูลดังกล่าวในกรณีที่ประสงค์จะเลือกกรรมการอิสระเป็นผู้รับมอบฉันทะ รวมถึงข้อบังคับบริษัทในส่วนที่เกี่ยวข้องกับการประชุมผู้ถือหุ้น และการออกเสียงลงคะแนน
2. บริษัทได้เผยแพร่หนังสือเชิญประชุมพร้อมวาระการประชุมไว้ที่ website ของบริษัทก่อนวันประชุม 1 เดือน เพื่อให้ผู้ถือหุ้นได้มีเวลาศึกษาข้อมูลประกอบการประชุมล่วงหน้าก่อนได้รับเอกสารการประชุม
3. ก่อนเริ่มการประชุม ประธานในที่ประชุมจะชี้แจงวิธีการออกเสียงลงคะแนนซึ่งเป็นไปตามข้อบังคับของบริษัท และการตรวจนับคะแนนเสียงจะแสดงผลรูปของทุกคะแนนเสียงในแต่ละวาระอย่างชัดเจน
4. ประธานในที่ประชุมมีการจัดสรรเวลาการประชุมอย่างเหมาะสม และโปร่งใส ในระหว่างการประชุมมีการเปิดโอกาสให้ผู้ถือหุ้นได้ซักถาม แสดงความคิดเห็น และให้กรรมการชี้แจงในรายละเอียดและตอบคำถามของผู้ถือหุ้นก่อนที่จะมีการลงคะแนนในแต่ละวาระ กรรมการทุกคนเข้าร่วมการประชุมผู้ถือหุ้น โดยเฉพาะประธานคณะกรรมการและประธานคณะกรรมการชุดย่อย ได้เข้าร่วมประชุมเพื่อตอบข้อซักถามในเรื่องที่เกี่ยวข้อง
5. เผยแพร่ข้อมูลข่าวสารให้ผู้ถือหุ้นรับทราบอย่างสม่ำเสมอผ่านช่องทางของตลาดหลักทรัพย์ รวมทั้งเผยแพร่บนเว็บไซต์ของทางบริษัท
6. จัดให้มีช่องทางที่ผู้ถือหุ้นรายย่อยสามารถติดต่อขอข้อมูล เสนอความคิดเห็นต่างๆ หรือติดต่อกรรมการอิสระ ได้โดยตรงผ่านทาง E-mail Address ของเลขานุการบริษัท

2. การปฏิบัติต่อผู้ถือหุ้นอย่างเท่าเทียมกัน

บริษัทให้ความสำคัญและปฏิบัติต่อผู้ถือหุ้นทุกรายอย่างเท่าเทียมกันและเป็นธรรม โดยมีการดำเนินการดังต่อไปนี้

1. เปิดโอกาสให้ผู้ถือหุ้นเสนอวาระการประชุมหรือคำถามเกี่ยวกับบริษัท ล่วงหน้าก่อนวันประชุม ซึ่งได้ประกาศแจ้งให้ทราบผ่านระบบการรายงานข้อมูลของตลาดหลักทรัพย์ฯ ล่วงหน้า 6 เดือนก่อนวันประชุม รวมทั้งได้แจ้งให้ทราบถึงหลักเกณฑ์ในการพิจารณา และเผยแพร่บนเว็บไซต์ของบริษัทด้วย
2. เปิดโอกาสให้ผู้ถือหุ้นเสนอชื่อบุคคล เพื่อเข้ารับการพิจารณาเลือกตั้งเป็นกรรมการพร้อมข้อมูลประกอบการพิจารณาด้านคุณสมบัติ โดยผู้ที่ได้รับการเสนอชื่อจะต้องมีคุณสมบัติครบถ้วน ตามคุณสมบัติกรรมการของบริษัท และต้องให้ความยินยอมในการเสนอชื่อด้วย เพื่อบริษัทจะได้ดำเนินการตามกระบวนการสรรหาของคณะกรรมการสรรหาต่อไป ซึ่งได้ประกาศแจ้งการเสนอชื่อรวมถึงหลักเกณฑ์ต่างๆ ให้ทราบผ่านระบบการรายงานข้อมูลของตลาดหลักทรัพย์ฯ ล่วงหน้า 6 เดือนก่อนวันประชุม และเผยแพร่บนเว็บไซต์ของบริษัทล่วงหน้าก่อนวันประชุมเช่นกัน
3. ดำเนินการจัดประชุมผู้ถือหุ้นตามลำดับวาระที่ได้แจ้งไว้ในหนังสือเชิญประชุมผู้ถือหุ้น และบริษัทจะไม่เพิ่มวาระการประชุมโดยไม่แจ้งให้ผู้ถือหุ้นทราบล่วงหน้า เพื่อให้ผู้ถือหุ้นได้มีโอกาสศึกษาข้อมูลก่อนการตัดสินใจ
4. บริษัทได้จัดส่งหนังสือมอบฉันทะในรูปแบบที่ผู้ถือหุ้นสามารถกำหนดทิศทางลงคะแนนเสียงได้เอง พร้อมทั้งให้รายละเอียดของกรรมการอิสระทั้งหมดเพื่อเป็นทางเลือกให้ผู้ถือหุ้นสามารถมอบฉันทะให้กรรมการอิสระคนใดคนหนึ่งในการเข้าประชุมแทน
5. ส่งเสริมให้ผู้ถือหุ้นใช้บัตรลงคะแนนเสียงสำหรับทุกวาระ โดยจัดทำบัตรลงคะแนนแยกตามเรื่องที่สำคัญ เพื่อให้ผู้ถือหุ้นสามารถลงคะแนนเสียงได้ตามที่เห็นสมควร และมีกรเก็บบัตรลงคะแนนไว้ในกรณีที่มีการคัดค้านหรือคัดค้านออกเสียง เพื่อความโปร่งใสและสามารถตรวจสอบได้ในภายหลัง
6. ในวาระแต่งตั้งกรรมการ กำหนดให้ผู้ถือหุ้นใช้สิทธิในการแต่งตั้งกรรมการเป็นรายบุคคล และให้เก็บบัตรลงคะแนนเสียงจากผู้ถือหุ้นทุกรายไม่ว่าจะเห็นด้วย ไม่เห็นด้วย หรือคัดค้าน
7. บริษัทได้บันทึกและจัดทำรายงานการประชุมอย่างถูกต้องและครบถ้วนเพื่อให้ผู้ถือหุ้นสามารถตรวจสอบได้ และจัดส่งรายงานการประชุมต่อตลาดหลักทรัพย์ฯ ภายใน 14 วันนับแต่วันประชุม พร้อมทั้งได้เผยแพร่บนเว็บไซต์ของบริษัท ในวันเดียวกัน
8. คณะกรรมการกำหนดให้กรรมการรายงานการถือครองหลักทรัพย์และส่วนได้เสียของตนและผู้ที่เกี่ยวข้องต่อคณะกรรมการบริษัท ปีละครั้ง
9. ในการพิจารณาทำรายการที่เกี่ยวข้องกันหรือรายการที่มีความขัดแย้งทางผลประโยชน์ กรรมการหรือผู้บริหารที่มีส่วนได้เสียหรือมีส่วนที่เกี่ยวข้อง จะไม่เข้าร่วมกระบวนการตัดสินใจในการพิจารณาทำรายการระหว่างบริษัทกับผู้ที่มีส่วนได้เสียหรือมีส่วนเกี่ยวข้อง

10. คณะกรรมการมีมาตรการการดูแลอย่างรอบคอบไม่ให้เกิดความขัดแย้งทางผลประโยชน์ โดยกำหนดนโยบายและวิธีการดูแลไม่ให้ผู้บริหารและผู้ที่เกี่ยวข้องนำข้อมูลภายในของบริษัทไปใช้เพื่อประโยชน์ส่วนตน ดังนี้

รายการที่อาจมีความขัดแย้งทางผลประโยชน์

คณะกรรมการได้ทราบถึงรายการที่มีความขัดแย้งทางผลประโยชน์ และรายการที่เกี่ยวข้องกัน และพิจารณาความเหมาะสมอย่างรอบคอบทุกครั้ง มีการปฏิบัติตามหลักเกณฑ์ของตลาดหลักทรัพย์ โดยราคาและเงื่อนไขเสมือนทำกับบุคคลภายนอก และได้เปิดเผยรายละเอียด มูลค่ารายการ คู่สัญญา เหตุผลและความจำเป็น ไว้ในรายงานประจำปี และแบบ 56-1

การดูแลเรื่องการนำข้อมูลภายใน

บริษัทมีมาตรการการดูแลเรื่องการนำข้อมูลภายในเพื่อให้เป็นไปตามหลักการกำกับดูแลกิจการที่ดี และแจ้งแนวทางดังกล่าวให้ทุกคนในองค์กรถือปฏิบัติ โดยกำหนดให้กรรมการและผู้บริหารจะต้องรายงานการถือครองหลักทรัพย์ของบริษัทเมื่อเข้ารับตำแหน่งครั้งแรกและรายงานทุกครั้งเมื่อมีการซื้อหรือขายหลักทรัพย์ภายใน 3 วันทำการ ต่อสำนักงานคณะกรรมการกำกับหลักทรัพย์และตลาดหลักทรัพย์ตามมาตรา 59 แห่งพระราชบัญญัติหลักทรัพย์และตลาดหลักทรัพย์ พ.ศ. 2535 นอกจากนี้ยังมีข้อกำหนดห้ามไม่ให้กรรมการ ผู้บริหารหรือหน่วยงานที่ได้รับข้อมูลภายใน นำข้อมูลไปเปิดเผยแก่บุคคลภายนอกหรือบุคคลที่ไม่มีหน้าที่เกี่ยวข้องโดยเฉพะอย่างยิ่งในช่วง 1 เดือนก่อนการเผยแพร่งบการเงินต่อสาธารณะ โดยกำหนดให้ปฏิบัติตามจรรยาบรรณในการปฏิบัติหน้าที่ด้วยความสุจริตและยุติธรรมโดยสม่ำเสมอ

ในปี 2553 กรรมการ ผู้บริหาร ได้รายงานการเปลี่ยนแปลงการถือครองหลักทรัพย์ต่อสำนักงานกำกับหลักทรัพย์และตลาดหลักทรัพย์ ตามมาตรา 59 ในทุกครั้งที่มีการเปลี่ยนแปลงและได้แจ้งให้เลขานุการบริษัททราบ

3. บทบาทของผู้มีส่วนได้เสีย

บริษัทให้ความสำคัญต่อบทบาทของผู้มีส่วนได้เสียทุกกลุ่ม ซึ่งได้แก่ ผู้ถือหุ้น ลูกค้า พันธมิตรทางธุรกิจ เจ้าหนี้ ผู้ลงทุน สังคม ภาครัฐ พนักงาน และชุมชนที่บริษัทตั้งอยู่ ซึ่งได้กำหนดเป็นลายลักษณ์อักษรในหลักการกำกับดูแลกิจการที่ดีและเปิดเผยบนเว็บไซต์ของบริษัท โดยมีรายละเอียดดังนี้

1. บริษัทดำเนินธุรกิจอย่างซื่อสัตย์ ตรงไปตรงมา ยึดมั่นพัฒนาธุรกิจให้ยั่งยืนและเติบโตต่อเนื่อง สามารถให้ผลตอบแทนการลงทุนที่ดี
 2. ปฏิบัติต่อเจ้าหนี้ตามเงื่อนไขหรือข้อตกลงทางการค้า ไม่ใช้วิธีการที่ไม่สุจริตหรือปิดข้อมูลหรือข้อเท็จจริงอันจะทำให้เจ้าหนี้เกิดความเสียหาย ตลอดจนสถาบันการเงิน โดยปฏิบัติตามเงื่อนไขการกู้ยืม เช่น วัตถุประสงค์การใช้เงิน การชำระคืน หลักทรัพย์ค้ำประกัน และข้อตกลงอื่นๆ โดยที่ผ่านมามีบริษัทไม่เคยกระทำผิดข้อตกลงและเงื่อนไขกับสถาบันการเงิน
 3. เอาใจใส่และรับผิดชอบต่อลูกค้า รวมถึงการรักษาความลับของลูกค้า และให้ความสำคัญในการใช้สัญญาที่เป็นธรรมต่อลูกค้าโดยในปี 2544 บริษัทได้รับใบประกาศเกียรติคุณและตราสัญลักษณ์เป็นผู้ประกอบธุรกิจที่รักษาสีทธิผู้บริโภค
 4. บริษัทถือปฏิบัติเพื่อแสดงความรับผิดชอบต่อภาครัฐ ตามแนวทางคือ ดำเนินธุรกิจภายใต้ข้อกำหนดของกฎหมาย และระเบียบต่างๆ ของหน่วยงานที่กำกับดูแลอย่างเคร่งครัด พร้อมให้ความร่วมมือในการให้ข้อมูลข่าวสารที่ครบถ้วน ถูกต้องตามที่หน่วยงานภาครัฐร้องขอ เพื่อแสดงความโปร่งใส ตลอดจนสร้างความมั่นใจ และความเชื่อถือซึ่งกัน
 5. ปฏิบัติต่อคู่แข่งตามกรอบกติกาการแข่งขันที่เป็นธรรมโดยรักษาบรรทัดฐานของข้อพึงปฏิบัติในการแข่งขัน ไม่ใช้วิธีไม่สุจริตเพื่อทำลายคู่แข่ง โดยในปีที่ผ่านมาบริษัทไม่มีข้อพิพาทใดๆ ในเรื่องที่เกี่ยวข้องกับคู่แข่งทางการค้า
 6. บริษัทมีนโยบายที่ชัดเจนและเป็นรูปธรรมเกี่ยวกับการดูแลในเรื่องความปลอดภัย สวัสดิการ และสิทธิประโยชน์ของพนักงาน มีการปฏิบัติต่อผู้บริหารและพนักงานของบริษัทอย่างเท่าเทียมกันและให้ผลตอบแทนที่เหมาะสม และมีการจัดตั้งกองทุนสำรองเลี้ยงชีพพนักงาน เพื่อเป็นหลักประกันในการดูแลพนักงานในระยะยาว
- บริษัทได้จัดฝึกอบรมภายในให้แก่พนักงานทุกระดับรวมถึงระดับผู้บริหาร รวมทั้งการส่งพนักงานไปฝึกอบรม สัมมนา กับสถาบันต่างๆ ในหลักสูตรทั้งทางด้านวิชาชีพ เทคโนโลยีสารสนเทศ ความปลอดภัย สิ่งแวดล้อม การบริหาร การจัดการ รวมทั้งจัดกิจกรรม Walk rally เพื่อเสริมสร้างความสามัคคี และฝึกการทำงานเป็นทีม
7. บริษัทมีนโยบายในเรื่องความรับผิดชอบต่อสังคมโดยร่วมมือกับผู้แทนจำหน่ายของบริษัทจัดกิจกรรมเพื่อสังคม และอบรมความรู้ เช่น จัดอบรมขับขี่ปลอดภัยเพื่อสร้างจิตสำนึกที่ดีในการขับขี่อย่างปลอดภัย มีวินัย และถูกกฎจราจร ซึ่งเป็นส่วนหนึ่งในการส่งเสริมความมีระเบียบในสังคม, ให้การสนับสนุนรถจักรยานยนต์ให้สำนักงานตำรวจแห่งชาติและกองทัพบกเพื่อให้เจ้าหน้าที่ตำรวจนำไปปฏิบัติหน้าที่ในพื้นที่ต่างๆ, มอบเครื่องผลิตน้ำมันไบโอดีเซล ให้แก่ทางสำนักงานตำรวจแห่งชาติ เพื่อร่วมรณรงค์โครงการอนุรักษ์พลังงานและการใช้พลังงานทดแทน, ร่วมบริจาคเงินสมทบทุนแก่มูลนิธิพระดาบส ในพระบรมราชูปถัมภ์ของพระบาทสมเด็จพระเจ้าอยู่หัวเพื่อก่อสร้างอาคารเรียน 4 ชั้น ของโรงเรียนพระดาบส, สนับสนุนการเรียนรู้นักศึกษาข้างกล โดยมอบเครื่องยนต์ของรถจักรยานยนต์เพื่อการศึกษาวงโรงเรียนอาชีวศึกษาต่างๆ ตลอดจนนโยบายปฏิบัติงานให้เกิดความปลอดภัย ไม่ส่งผลกระทบต่อตนเอง ผู้ที่เกี่ยวข้อง ชุมชน และสิ่งแวดล้อม ใช้ทรัพยากรอันได้แก่ พลังงาน น้ำ ไฟฟ้า อย่างคุ้มค่า และเป็นไปตามเป้าหมาย

8. จัดให้มีช่องทางรับเรื่องไว้สำหรับเปิดข้อร้องเรียนในเรื่องที่อาจทำให้เกิดความเสียหายต่อบริษัทต่อคณะกรรมการ ข้อคิดเห็น หรือข้อเสนอแนะ รวมถึงพฤติกรรมที่อาจส่งถึงการทุจริตหรือประพฤตินิคมของบุคคลในองค์กร ทั้งจากพนักงานเอง ผู้ถือหุ้น หรือผู้มีส่วนได้เสียอื่น โดยช่องทางรับเรื่อง

1. โทรศัพท์ หมายเลข 02-310-7110, 02-310-7112
2. โทรสารหมายเลข 02-318-3339
3. ติดต่อกรรมการอิสระ ผ่านทาง website <http://www.tk.co.th>
4. ยื่นเรื่องโดยตรงที่เลขานุการบริษัท Investor@tk.co.th หรือทางไปรษณีย์

เพื่อสร้างความมั่นใจให้แก่ผู้ร้องเรียน บริษัทได้ให้ความสำคัญกับการเก็บข้อมูลการร้องเรียนไว้เป็นความลับ และ ทำการสอบสวนพร้อมทั้งรายงานต่อ คณะกรรมการ โดยเรื่องร้องเรียนดังกล่าวจะรับรู้เฉพาะกลุ่มบุคคลที่ได้รับมอบหมายและเกี่ยวข้องด้วยเท่านั้น

4. การเปิดเผยข้อมูลและความโปร่งใส

คณะกรรมการบริษัทตระหนักถึงความสำคัญของการสื่อสารข้อมูลแก่ผู้ลงทุนทั้งในส่วนที่เกี่ยวข้องกับงบการเงินและไม่ใช่งบการเงิน บริษัทจึงมีการเปิดเผยข้อมูลโดยละเอียดและครบถ้วน โปร่งใสและทันทั่วทั้งในส่วนของการเงินและการเปิดเผยข้อมูลตามข้อกำหนดของตลาดหลักทรัพย์ ซึ่งทำให้ผู้ลงทุนเข้าใจถึงฐานะและประสิทธิภาพการดำเนินงานของบริษัทอย่างชัดเจน นอกจากนี้ผู้บริหารระดับสูงของบริษัท ยังจัดสรรเวลาเพื่อเข้าชี้แจงหรือให้ข้อมูลบริษัทแก่นักลงทุนสถาบัน นักวิเคราะห์และผู้ถือหุ้นทั่วไปอย่างสม่ำเสมอ เพื่อสื่อสารข้อมูลแก่ผู้ถือหุ้นและนักลงทุนทั่วไปอย่างเท่าเทียมกัน

ในปี 2553 บริษัทมีการนำเสนองานผลการดำเนินงาน ข้อมูลทางการเงิน ข้อมูลที่ไม่ใช่ทางการเงิน แก่นักวิเคราะห์ นักลงทุน ผู้ถือหุ้น โดยผ่านทางโทรศัพท์ การเข้าพบเพื่อสัมภาษณ์ตัวต่อตัวรวมถึงการเข้าร่วมกิจกรรมกับตลาดหลักทรัพย์แห่งประเทศไทย อย่างสม่ำเสมอ สรุปได้ดังต่อไปนี้

- นักลงทุนสถาบัน ในและต่างประเทศ พบผู้บริหาร 14 ครั้ง
- การประชุมทางโทรศัพท์/ ตอบคำถามทางโทรศัพท์ 21 ครั้ง
- การเดินทางไปพบผู้ถือหุ้นและนักลงทุน 1 ครั้ง
- บริษัทจดทะเบียนพบนักลงทุน 4 ครั้ง

และสามารถรับชมการถ่ายทอดสดและย้อนหลัง กิจกรรมบริษัทจดทะเบียนพบผู้ลงทุน (Opportunity Day) เพื่อให้ผู้ลงทุนเข้าถึงข้อมูลของบริษัทโดยตรงจากผู้บริหาร เสมือนนั่งฟังอยู่ในห้องประชุม ผ่านทาง website www.set.or.th/oppday และเพื่อประโยชน์ในด้านการลงทุนสัมพันธ์ (Investor relation) บริษัทฯ มีการ Link ข้อมูลดังกล่าวไปยัง website ของบริษัท www.tk.co.th

จัดให้มีช่องทางในการเผยแพร่ข้อมูลที่ทำให้ผู้ใช้สามารถเข้าถึงข้อมูลได้อย่างเท่าเทียมกัน นอกจากการเผยแพร่ข้อมูลผ่านช่องทางของตลาดหลักทรัพย์ แบบ 56-1 และรายงานประจำปีแล้ว ยังได้มีการเผยแพร่ข้อมูลผ่าน website ของบริษัททั้งภาษาไทยและภาษาอังกฤษ ซึ่งจะเป็นเครื่องมือสำคัญอย่างหนึ่งในการสร้างความน่าเชื่อถือและมูลค่าให้กิจการ โดยทางบริษัท จัดให้มีเลขานุการบริษัท คอยดูแลให้มีการเปิดเผยข้อมูลดังกล่าว

บริษัทไม่ได้มีหน่วยงานด้านนักลงทุนสัมพันธ์โดยตรง แต่สามารถสื่อสารผ่านทางสำนักกรรมการผู้จัดการ ซึ่งผู้ลงทุน ผู้ถือหุ้นสามารถติดต่อขอทราบข้อมูลบริษัทฯ หรือต้องการสอบถามข้อมูล ได้ที่ โทร. 02-3107110, 7112 ในเวลาทำการของบริษัท โทรสาร 02-3183339 หรือ ที่อีเมล Investor@tk.co.th และที่ เว็บไซต์ www.tk.co.th

การเปิดเผยข้อมูลทางการเงินและข้อมูลที่ไม่ใช่ข้อมูลทางการเงินที่สำคัญ มีดังนี้

- งบการเงิน ได้แก่ งบการเงินประจำปี และงบการเงินรายไตรมาส ซึ่งเป็นข้อมูลสำคัญที่แสดงฐานะทางการเงินและผลการดำเนินงานของบริษัท งบการเงินดังกล่าวจึงต้องผ่านการตรวจสอบ หรือสอบทานตามแต่กรณี เพื่อรับรองความถูกต้องจากผู้สอบบัญชีที่อยู่ในบัญชีรายชื่อของ ก.ล.ต. ให้ความเห็นชอบและผ่านการเห็นชอบจากคณะกรรมการบริษัทโดยคณะกรรมการตระหนักถึงความรับผิดชอบต่อรายงานทางการเงินที่มีข้อมูลถูกต้อง ครบถ้วน เป็นจริง และสมเหตุสมผล งบการเงินรวมของบริษัทและบริษัทย่อยจัดทำขึ้นตามมาตรฐานการบัญชีที่รับรองทั่วไป โดยเลือกใช้ นโยบายบัญชีที่เหมาะสม บันทึกรายการบัญชีที่มีความถูกต้อง ครบถ้วน เพียงพอที่จะดำรงรักษาไว้ซึ่งทรัพย์สิน และเพื่อให้ทราบจุดอ่อนเพื่อป้องกันการทุจริตหรือการดำเนินการที่ผิดปกติดังกล่าวอย่างมีสาระสำคัญ โดยถือปฏิบัติอย่างสม่ำเสมอ รวมทั้งเปิดเผยข้อมูลที่สำคัญอย่างเพียงพอในหมายเหตุประกอบงบการเงิน นอกจากนี้ คณะกรรมการได้แต่งตั้งกรรมการตรวจสอบ เพื่อตรวจสอบรายการทางการเงิน รายการระหว่างกัน และระบบควบคุมภายใน โดยคณะกรรมการตรวจสอบจะรายงานผลต่อคณะกรรมการในการประชุมคณะกรรมการทุกครั้ง ก่อนเปิดเผยให้ผู้ถือหุ้น และคณะกรรมการจัดให้มีการเปิดเผยรายงานความรับผิดชอบต่อรายงานทางการเงินในรายงานประจำปีด้วย
- การเปิดเผยรายชื่อและประวัติกรรมการ กรรมการชุดย่อยต่างๆ รวมทั้งผู้บริหาร
- การเปิดเผยนโยบายการจ่ายค่าตอบแทนแก่กรรมการและผู้บริหาร
- การเปิดเผยการถือหุ้นของบริษัทของกรรมการและผู้บริหาร
- การเปิดเผยรายการที่มีความขัดแย้งของผลประโยชน์
- การเปิดเผยบทบาทและหน้าที่ของคณะกรรมการบริษัท และคณะกรรมการชุดย่อยในรอบปีที่ผ่านมา เช่น จำนวนครั้งการเข้าร่วมประชุม

5. ความรับผิดชอบต่อของคณะกรรมการ

1. โครงสร้างคณะกรรมการ

1.1) คณะกรรมการบริษัท มีจำนวนทั้งหมด 11 ท่าน ประกอบด้วย

- กรรมการที่เป็นผู้บริหาร 4 ท่าน
- กรรมการที่ไม่เป็นผู้บริหาร 3 ท่าน
- กรรมการอิสระ 4 ท่าน คิดเป็นร้อยละ 36.4 ของคณะกรรมการทั้งคณะ

1.2) การกำหนดคุณสมบัติของกรรมการอิสระ

ระบุไว้ในหัวข้อ โครงสร้างการถือหุ้นและการจัดการ

1.3) กำหนดวาระการดำรงตำแหน่งของกรรมการและจำนวนบริษัทที่กรรมการแต่ละคนจะไปดำรงตำแหน่ง

เพื่อให้สอดคล้องกับหลักการกำกับดูแลกิจการที่ดีตามแนวทางของตลาดหลักทรัพย์ คณะกรรมการบริษัทจึงกำหนดจำนวนบริษัทจดทะเบียนที่กรรมการจะไปดำรงตำแหน่ง ไม่ควรเกิน 5 บริษัท และกำหนดวาระการดำรงตำแหน่งคราวละ 3 ปี โดยได้เปิดเผยรายละเอียดข้อมูลการดำรงตำแหน่งในบริษัทอื่นของกรรมการแต่ละคน ไว้ในเอกสารแนบ 1 ของแบบ 56-1 และรายงานประจำปี

1.4) การแยกตำแหน่งประธานกรรมการและกรรมการผู้จัดการ รวมทั้งการกำหนดอำนาจหน้าที่โดย

บริษัทมีการกำหนดให้ประธานกรรมการไม่เป็นบุคคลเดียวกับกรรมการผู้จัดการเพื่อเป็นการแบ่งแยกหน้าที่ในการกำหนดนโยบายการกำกับดูแลและการบริหารงานประจำโดยชัดเจน และควบคุมไม่ให้กรรมการบริหารคนใดคนหนึ่งมีอำนาจโดยไม่จำกัด นอกจากนี้ บริษัทยังมีกรรมการอิสระ 4 ท่าน คิดเป็นร้อยละ 36.4 ของกรรมการทั้งคณะ ซึ่งทำให้เกิดความ่วงดุลการตรวจสอบการบริหารงานได้อย่างมีประสิทธิภาพ

1.5) ความเป็นอิสระของประธานกรรมการ

ประธานกรรมการเป็นตัวแทนของกลุ่มถือหุ้นใหญ่ซึ่งถือหุ้นร้อยละ 70.68 (ณ วันที่ 11 มีนาคม 2553) อย่างไรก็ตามโครงสร้างคณะกรรมการบริษัท ประกอบด้วยกรรมการอิสระ ร้อยละ 36.4 ของกรรมการทั้งคณะ ทำให้เกิดการ่วงดุลและสอบทาน

1.6) บริษัทจัดให้มีเลขาธิการบริษัท โดยกำหนดหน้าที่และความรับผิดชอบตามที่กฎหมายกำหนด

2. คณะกรรมการชุดย่อย

คณะกรรมการบริษัท จัดให้มีคณะกรรมการชุดย่อย 4 ชุด ได้แก่

2.1) คณะกรรมการตรวจสอบ ได้รับการแต่งตั้งให้ดำรงตำแหน่งอีกวาระ เมื่อวันที่ 11 สิงหาคม 2552 มีวาระการดำรงตำแหน่งคราวละ 3 ปี ประกอบด้วยกรรมการอิสระ 3 ท่าน โดยกรรมการตรวจสอบอย่างน้อย 1 ท่าน มีความรู้ด้านบัญชีและการเงิน

2.2) คณะกรรมการสรรหาและกำหนดค่าตอบแทนกรรมการ ได้รับการแต่งตั้งให้ดำรงตำแหน่งอีกวาระ เมื่อวันที่ 7 มีนาคม 2552 มีวาระการดำรงตำแหน่งคราวละ 3 ปี ประกอบด้วยกรรมการอิสระ 3 ท่าน และกรรมการบริหาร 1 ท่าน

2.3) คณะกรรมการบริหาร ประกอบด้วยกรรมการ จำนวน 5 ท่าน

2.4) คณะกรรมการบริหารความเสี่ยง ได้รับการแต่งตั้ง เมื่อวันที่ 10 พฤศจิกายน 2553 ประกอบด้วยกรรมการและผู้บริหารของบริษัท จำนวน 5 ท่าน ทั้งนี้ รายชื่อ หน้าที่ ความรับผิดชอบ ระบุไว้ในหัวข้อ โครงสร้างการถือหุ้นและการจัดการโดยประธานกรรมการบริษัทจะไม่เป็นประธานหรือสมาชิกของคณะกรรมการชุดย่อยใดๆ

3. บทบาท หน้าที่ และความรับผิดชอบต่อของคณะกรรมการ

3.1) นโยบายการกำกับดูแลกิจการ

คณะกรรมการได้ตระหนักถึงความสำคัญของการกำกับดูแลกิจการที่ดี เพื่อให้เกิดความโปร่งใสและสามารถตรวจสอบได้ อันเป็นพื้นฐานสำคัญที่สร้างความเชื่อมั่นให้กับผู้ถือหุ้น พนักงานและลูกค้าของบริษัท ตลอดจนหน่วยงานที่เกี่ยวข้อง นอกจากนี้ ยังเพิ่มขีดความสามารถในการแข่งขันของบริษัท เพื่อบรรลุวัตถุประสงค์ดังกล่าว คณะกรรมการได้กำหนดกรอบนโยบายสนับสนุนการกำกับดูแลกิจการดังนี้

- กำหนดนโยบายการปฏิบัติต่อผู้มีส่วนได้เสีย ซึ่งได้แก่ ผู้ถือหุ้น ลูกค้า พันธมิตรทางธุรกิจ คู่แข่ง หน่วยงานราชการและเอกชนที่เกี่ยวข้อง ให้มีความเสมอภาคและเท่าเทียมกัน

- มุ่งเน้นบริหารงานและรับผิดชอบต่อการปฏิบัติหน้าที่ด้วยความสามารถและความมีประสิทธิภาพที่เพียงพอ เพื่อให้เกิดประโยชน์สูงสุด และดูแลมิให้เกิดปัญหาความขัดแย้งทางผลประโยชน์ โดยมีระบบการควบคุมและบริหารความเสี่ยงที่เหมาะสม มุ่งมั่นในการสร้างมูลค่าเพิ่มแก่กิจการในระยะยาว

- ดำเนินงานด้วยความโปร่งใส และสามารถตรวจสอบได้

- กำหนดให้กรรมการ ผู้บริหาร และพนักงานปฏิบัติตามแนวทางเกี่ยวกับจรรยาบรรณอย่างเคร่งครัด

3.2) จริยธรรมธุรกิจ

บริษัทเน้นให้ความสำคัญเป็นอย่างยิ่งในการดำรงไว้ซึ่งชื่อเสียงอันดีงาม ตลอดจนความเชื่อมั่นในบริษัท ทั้งนี้บริษัทได้จัดทำคู่มือแนวทางการจรรยาบรรณ และได้แจ้งแนวทางดังกล่าวให้แก่ กรรมการ ผู้บริหาร และพนักงานทราบและถือปฏิบัติ นอกจากนี้ บริษัทยังมอบหมายให้สำนักตรวจสอบภายในและคณะกรรมการตรวจสอบ ติดตามการปฏิบัติงานตามแนวทางดังกล่าวอย่างสม่ำเสมอ

3.3) ภาวะผู้นำและวิสัยทัศน์

คณะกรรมการมีบทบาทสำคัญในเรื่องต่างๆ ดังนี้

- มีส่วนร่วมในการกำหนดกลยุทธ์ เป้าหมาย แผนธุรกิจ และงบประมาณของบริษัท ตลอดจนกำกับดูแลให้ฝ่ายจัดการดำเนินการตามแผนงานและงบประมาณที่กำหนดไว้อย่างมีประสิทธิภาพและประสิทธิผล เพื่อสร้างมูลค่าทางเศรษฐกิจสูงสุดให้แก่กิจการ และความมั่นคงสูงสุดให้แก่ผู้ถือหุ้น

- จัดให้บริษัทมีระบบการควบคุมและตรวจสอบภายใน รวมทั้งได้สอบทานระบบอย่างสม่ำเสมอ เพื่อพัฒนาระบบการตรวจสอบให้มีประสิทธิภาพ
- จัดให้มีมาตรการบริหารความเสี่ยงที่มีประสิทธิผล รวมทั้งมีการติดตามการดำเนินการในเรื่องดังกล่าวอย่างสม่ำเสมอ
- กำหนดและแยกบทบาทหน้าที่ และความรับผิดชอบระหว่างคณะกรรมการ คณะกรรมการตรวจสอบ และกรรมการผู้จัดการ อย่างชัดเจน นอกจากนี้

นี้ ยังได้ดำเนินการอบรมพนักงานของบริษัท เกี่ยวกับบทบาท หน้าที่ และความรับผิดชอบ อย่างสม่ำเสมอ ในรายการที่อาจมีความขัดแย้งหรือมีส่วนได้เสีย บริษัท จะพิจารณาด้วยความรอบคอบ

- กำกับดูแลให้กรรมการผู้จัดการดำเนินการตามนโยบายที่ตั้งไว้

3.4) ความขัดแย้งทางผลประโยชน์

บริษัทได้ตระหนักถึงความสำคัญของรายการที่อาจมีความขัดแย้งทางผลประโยชน์ และได้ดูแลรายการดังกล่าวอย่างรอบคอบ และเพื่อป้องกันการเกิดความขัดแย้งในการทำการค้าที่เกี่ยวข้องกัน บริษัทจึงมีมาตรการดูแล กล่าวคือ หากมีรายการที่อาจมีความขัดแย้งทางผลประโยชน์เกิดขึ้น บริษัทจะดำเนินการตามกฎ ระเบียบ และประกาศที่เกี่ยวข้องในฐานะที่บริษัทเป็นบริษัทจดทะเบียน ทั้งนี้ บริษัทได้เปิดเผยรายละเอียดการทำรายการระหว่างกันในปี 2553 พร้อมทั้งเหตุผลของการทำการค้า การซื้อขาย และ คู่สัญญาไว้ในรายงานประจำปีและแบบ 56-1 แล้ว

ในการประชุมคณะกรรมการบริษัท วาระใดที่กรรมการมีส่วนได้ส่วนเสีย ประธานที่ประชุมจะขอให้กรรมการปฏิบัติตามนโยบาย โดยให้กรรมการแจ้งต่อที่ประชุมเพื่อทราบ และออกจากที่ประชุม พร้อมงดออกเสียงในวาระนั้น ในกรณีที่ประธานเป็นผู้มีส่วนได้เสีย ที่ประชุมจะเลือกกรรมการที่เหลืออยู่เป็นประธานที่ประชุมและดำเนินการประชุมต่อไปจนกระทั่งสิ้นสุดวาระดังกล่าว

3.5) ระบบการควบคุมและตรวจสอบภายใน

คณะกรรมการให้ความสำคัญต่อระบบควบคุมภายในทั้งในระดับบริหารและระดับปฏิบัติการ โดยมีการแบ่งแยกอำนาจหน้าที่ของผู้บริหารแต่ละท่านและพนักงานไว้ชัดเจน ทั้งด้านการบริหารงาน การกำกับดูแลการปฏิบัติงาน การควบคุมทางการเงิน การบริหารความเสี่ยง การดูแลการใช้ทรัพย์สินของบริษัท โดยมี การติดตาม ควบคุม และประเมินผล และจัดทำรายงานเสนอต่อผู้บริหารในสายงานและคณะกรรมการโดยสม่ำเสมอ

คณะกรรมการตระหนักดีว่าการมีหน่วยงานตรวจสอบภายในเป็นองค์ประกอบสำคัญที่ทำให้มั่นใจว่าระบบการควบคุมภายใน การปฏิบัติงานและกิจกรรมต่าง ๆ ของบริษัท ได้ดำเนินการตามแนวทางที่กำหนดอย่างมีประสิทธิภาพและมีประสิทธิผล มีการปฏิบัติตามกฎหมายและข้อกำหนดที่เกี่ยวข้อง โดยหน่วยงานดังกล่าวจะทำการตรวจสอบและรายงานผลการตรวจสอบต่อคณะกรรมการตรวจสอบ ซึ่งที่ผ่านมาไม่พบประเด็นความผิดพลาดที่สำคัญ และมีการปฏิบัติงานเป็นไปตามที่กำหนดไว้

3.6) การบริหารความเสี่ยง

คณะกรรมการให้ความสำคัญเกี่ยวกับการบริหารความเสี่ยงเป็นอย่างมาก เนื่องจากธุรกิจของบริษัทเป็นธุรกิจที่เกี่ยวข้องโดยตรงกับความเสี่ยงจึงเพิ่มความรอบคอบและระมัดระวังในการบริหารทางการเงิน การพิจารณาให้สินเชื่อแก่ลูกค้า ตลอดจนด้านพนักงานของบริษัทเอง โดยกำหนดมาตรการป้องกันและจัดการความเสี่ยง ซึ่งรวมถึงความเสี่ยงที่มีต่อผลการดำเนินงานของบริษัท โดยการประชุมคณะกรรมการตรวจสอบทุกครั้ง จะมีการพิจารณาเกี่ยวกับความเสี่ยงในด้านต่าง ๆ ซึ่งจะมีการรายงานความเห็นและข้อเสนอแนะต่อคณะกรรมการบริษัท

4. การประชุมคณะกรรมการ

4.1) คณะกรรมการมีการประชุมอย่างสม่ำเสมอและมีการประชุมเพิ่มเติมตามความจำเป็น มีการกำหนดวาระการประชุมชัดเจนและจัดส่งวาระการประชุมพร้อมรายละเอียดล่วงหน้าเป็นเวลาไม่น้อยกว่า 7 วัน เพื่อให้คณะกรรมการมีเวลาศึกษาข้อมูลอย่างเพียงพอก่อนเข้าประชุม ประธานกรรมการส่งเสริมและเปิดโอกาสให้คณะกรรมการใช้ดุลพินิจของตนอย่างรอบคอบ โดยจัดสรรเวลาให้เพียงพอในการอภิปรายและแสดงความคิดเห็นอย่างทั่วถึง

4.2) ในการประชุม กรรมการผู้มีส่วนได้เสียที่มีนัยสำคัญในเรื่องที่พิจารณา ต้องออกจากที่ประชุมในวาระที่พิจารณาเรื่องดังกล่าว การพิจารณาเรื่องใดเรื่องหนึ่งกรรมการมีสิทธิขอ ดู หรือขอตรวจเอกสารที่เกี่ยวข้องหรือขอให้ฝ่ายบริหารเข้าร่วมประชุมเพื่อชี้แจงรายละเอียดเพิ่มเติมในประเด็นที่เกี่ยวข้องกับเรื่องดังกล่าวโดยตรง สำหรับการลงมติการประชุมคณะกรรมการบริษัทให้ใช้เสียงข้างมากและหากมีการคัดค้านมติดังกล่าวให้บันทึกคำคัดค้านไว้ในรายงานการประชุม

4.3) คณะกรรมการตรวจสอบ (Non Executive Director) สามารถประชุมกันเองได้ตามความเหมาะสม โดยไม่มีกรรมการที่เป็นผู้บริหาร (Executive Director) เข้าร่วมประชุม เพื่อเปิดโอกาสให้อภิปรายประเด็นปัญหาต่าง ๆ ที่เกี่ยวข้องกับธุรกิจของบริษัท และเรื่องที่อยู่ในความสนใจของกรรมการ มีการเชิญผู้จัดการฝ่ายบัญชี เข้าร่วมประชุมเพื่อให้ข้อมูลและตอบคำถาม ในประเด็นที่กรรมการตรวจสอบสงสัย แต่ไม่มีส่วนในการตัดสินใจ หรืออนุมัติในเรื่องดังกล่าว โดยให้มีการรายงานให้ที่ประชุมคณะกรรมการบริษัทรับทราบ

4.4) คณะกรรมการมีการบันทึกการประชุมไว้เป็นลายลักษณ์อักษร และจัดเก็บรายงานการประชุมที่ผ่านการรับรองจากคณะกรรมการบริษัท ซึ่งสามารถตรวจสอบได้ในภายหลัง

4.5) รายงานการประชุมคณะกรรมการประกอบด้วยข้อมูลสำคัญ เช่น วัน เวลาเริ่ม-ปิดประชุม สถานที่ประชุม ชื่อกรรมการที่เข้าประชุม สรุปประเด็นที่มีการอภิปราย ความเห็น และผลการลงมติของกรรมการ ชื่อผู้จัดรายงานการประชุม ชื่อผู้ตรวจทาน และลงลายมือชื่อรับรองรายงานโดยประธานในที่ประชุม

4.6) จำนวนครั้งของการประชุมคณะกรรมการ มีความเหมาะสมกับภาระหน้าที่และความรับผิดชอบของกรรมการ มีการเปิดเผยจำนวนครั้งของการประชุม และจำนวนครั้งที่กรรมการแต่ละท่านเข้าประชุมในรายงานประจำปี

ในปี 2553 คณะกรรมการมีการประชุมรวมทั้งสิ้น 4 ครั้ง และคณะกรรมการตรวจสอบมีการประชุมรวม 4 ครั้ง การเข้าร่วมประชุมของคณะกรรมการแต่ละท่าน บริษัทได้จัดทำและระบุไว้ในหัวข้อ โครงสร้างการถือหุ้นและการจัดการ

5. การประเมินตนเองของคณะกรรมการ

ในปี 2553 คณะกรรมการบริษัท จัดให้มีการประเมินผลการปฏิบัติงานของกรรมการทั้งคณะ โดยรวม สำหรับแบบประเมินตนเองของคณะกรรมการบริษัท (Board Self Assessment) นั้นจัดทำขึ้นตามแนวทางของตลาดหลักทรัพย์และปรับปรุงให้เหมาะสมกับบริษัท ซึ่งเป็นการประเมินผลการปฏิบัติงานของคณะกรรมการในรอบปีที่ผ่านมา เพื่อร่วมกันพิจารณาผลงานและปัญหาและอุปสรรคต่างๆ เพื่อการปรับปรุงแก้ไขต่อไป

บริษัทยังไม่มีผลการประเมินผลงานของกรรมการผู้จัดการ แต่ในปีที่ผ่านมากรรมการผู้จัดการได้ปฏิบัติหน้าที่จัดการบริษัทให้เป็นไปตามกฎหมาย วัตถุประสงค์ ข้อบังคับ รวมทั้งปฏิบัติตามนโยบายของบริษัทอย่างมีประสิทธิภาพด้วยความระมัดระวังและรักษาผลประโยชน์ของบริษัท

6. ค่าตอบแทน

6.1) ค่าตอบแทนกรรมการ

บริษัทได้กำหนดค่าตอบแทนของกรรมการและผู้บริหารไว้อย่างชัดเจน เหมาะสม เพียงพอที่จะจูงใจให้กรรมการ และ/หรือผู้บริหาร ปฏิบัติงานเพื่อผลประโยชน์สูงสุดของบริษัท และเป็นไปตามหลักการและนโยบายที่บริษัทกำหนด โดยบริษัทจะพิจารณาค่าตอบแทนเปรียบเทียบกับบริษัทในกลุ่มอุตสาหกรรมเดียวกัน ที่มีขนาดใกล้เคียงกัน โดยกรรมการที่เป็นผู้บริหารได้รับค่าตอบแทนในรูปเงินเดือน โบนัส และเงินสำรองเลี้ยงชีพพนักงาน ส่วนกรรมการอิสระ ได้รับค่าตอบแทนในรูปเบี้ยประชุมในวงเงินที่ขออนุมัติจากที่ประชุมผู้ถือหุ้น

โดยในปี 2553 ที่ประชุมสามัญผู้ถือหุ้นได้อนุมัติค่าตอบแทนกรรมการและคณะกรรมการชุดย่อย โดยมีรายละเอียด ดังนี้

- ค่าเบี้ยประชุมกรรมการในแต่ละครั้งที่มาประชุม 30,000 บาท/ คน/ ครั้ง

สำหรับกรรมการชุดย่อยต่างๆ ได้รับค่าตอบแทนเป็นเบี้ยประชุมรายละ 30,000 บาท ต่อการประชุมต่อครั้ง โดยให้ประธานกรรมการชุดย่อยได้รับเบี้ยประชุม 35,000 บาทต่อการประชุมต่อครั้ง

ในปี 2553 บริษัทจ่ายค่าตอบแทนกรรมการจำนวน 5 ท่าน ในฐานะที่เป็นกรรมการอิสระและกรรมการตรวจสอบและที่ปรึกษาคณะกรรมการบริษัท ในรูปของเบี้ยประชุม ดังนี้

รายชื่อกรรมการ	ตำแหน่ง	เบี้ยประชุม
1. นายพิษณุ จงสถิตย์วัฒนา	ประธานกรรมการตรวจสอบและกรรมการอิสระ	350,000
2. นายไพรินทร์ วงษ์วันทนี	กรรมการตรวจสอบและกรรมการอิสระ	340,000
3. นายทวีป ชาตธีรารัง	กรรมการตรวจสอบและกรรมการอิสระ	330,000
4. นางสาวอรพินธุ์ ชาติอัปสร	กรรมการอิสระ	120,000
5. นายจักษ์ชัย พานิชพัฒน์	ที่ปรึกษาคณะกรรมการบริษัท	150,000
รวม		1,290,000

6.2) ค่าตอบแทนผู้บริหาร

บริษัทจ่ายค่าตอบแทนผู้บริหารโดยพิจารณาจากผลประกอบการของบริษัท และผลการปฏิบัติงานของผู้บริหารแต่ละท่าน โดยในปี 2553 บริษัทจ่ายค่าตอบแทนให้แก่ผู้บริหาร จำนวน 16 คน ในรูปของเงินเดือน โบนัส เงินสำรองเลี้ยงชีพ เป็นจำนวนเงิน 23,679,490.12 บาท

ค่าตอบแทนอื่น - ไม่มี

7. การพัฒนากรรมการ

คณะกรรมการมีการพัฒนาตนเองอยู่เสมอ โดยได้เข้าร่วมการสัมมนา/ อบรม กับสมาคมส่งเสริมสถาบันกรรมการบริษัทไทย ตลาดหลักทรัพย์แห่งประเทศไทย, สำนักงานคณะกรรมการกำกับหลักทรัพย์และตลาดหลักทรัพย์ และทุกครั้งที่มีการเปลี่ยนแปลงกรรมการ โดยกรรมการที่เข้ารับตำแหน่งใหม่ในบริษัทเป็นครั้งแรก ฝ่ายจัดการจะจัดให้มีเอกสารและข้อมูลของบริษัทที่เป็นประโยชน์ต่อการปฏิบัติหน้าที่ของกรรมการใหม่ รวมถึงการจัดให้มีการแนะนำลักษณะธุรกิจและแนวทางการดำเนินงานของบริษัท ให้กรรมการใหม่รับทราบ พร้อมทั้งจัดหาหลักสูตรการอบรมที่เกี่ยวข้องกับกรรมการ

8. แผนการสืบทอดตำแหน่ง

คณะกรรมการบริษัท มอบหมายให้กรรมการผู้จัดการและฝ่ายบริหาร จัดทำแผนการสืบทอดตำแหน่งงาน ในระดับบริหารและตำแหน่งงานในสายงานหลัก และมีการทบทวนความเหมาะสมในทุกๆ ปี โดยพิจารณาจากผลการปฏิบัติงานและศักยภาพของแต่ละบุคคลเป็นหลัก มีการพัฒนาการเรียนรู้ของผู้บริหาร โดยการสลับโยกย้ายตำแหน่งภายใน ให้เกิดความเชี่ยวชาญและทักษะในงานหลายๆ ด้าน และกำหนดให้มีการเตรียมความพร้อมสำหรับบุคคลที่สามารถทดแทนตำแหน่งงาน การพัฒนาความรู้ความสามารถและทักษะที่จำเป็นในการปฏิบัติงาน

ผลการประเมินการจัดประชุมผู้ถือหุ้นของบริษัทจดทะเบียน โดยสำนักงานคณะกรรมการกำกับหลักทรัพย์และตลาดหลักทรัพย์ (กลต.) ประจำปี 2550-2553 บริษัท ลูติกร จำกัด (มหาชน) ได้รับคะแนนประเมินเกิน 100 คะแนน และได้รับการยกย่องให้เป็นตัวอย่างที่ดี ในด้านความโปร่งใส และคำนึงถึงสิทธิของผู้ถือหุ้น

ในปี 2551-2553 ตลาดหลักทรัพย์แห่งประเทศไทยและสำนักงานคณะกรรมการกำกับหลักทรัพย์และตลาดหลักทรัพย์ (กลต.) ซึ่งได้รับการสนับสนุนจากสมาคมส่งเสริมสถาบันกรรมการบริษัทไทย (IOD) ร่วมกันประเมินระดับการกำกับดูแลกิจการของบริษัทจดทะเบียนไทย โดยบริษัทฯ ได้รับการประเมินการกำกับดูแลกิจการ ในระดับ 4 ดาว "ดีมาก"

ข้อมูลคณะกรรมการบริษัท

ดร.ชุมพล พรประภา	ประธานกรรมการ
การถือหุ้น	13.30 %
การศึกษา	<p>ดุขฎีบัณฑิตกิตติมศักดิ์ บริหารธุรกิจ มหาวิทยาลัยเชียงใหม่</p> <p>ดุขฎีบัณฑิตกิตติมศักดิ์สาขาการศึกษา JUNIATA COLLEGE, PA., USA</p> <p>ดุขฎีบัณฑิตกิตติมศักดิ์ บริหารธุรกิจ สถาบันบัณฑิตพัฒนบริหารศาสตร์</p> <p>ดุขฎีบัณฑิตกิตติมศักดิ์สาขาการจัดการคุณภาพ สถาบันราชภัฏสวนสุนันทา</p> <p>วิทยาลัยป้องกันราชอาณาจักร รุ่น 1</p>
หลักสูตรการอบรม	The Role of the Chairman Program - RCP รุ่นที่ 13 / 2549 สถาบันกรรมการบริษัทไทย (IOD)
ประสบการณ์	<p>ปี 2515 - ปัจจุบัน ประธานกรรมการ บริษัท จีทีกร จำกัด (มหาชน)</p> <p>ปี 2531 - ปัจจุบัน ประธานกรรมการ บริษัท เอส.พี.ซูซูกิ จำกัด (มหาชน)</p> <p>ปี 2523 - ปัจจุบัน ประธานกรรมการ บริษัท เอส.พี.อินเตอร์เนชั่นแนล จำกัด</p> <p>ปี 2514 - 2553 กรรมการ บริษัท ไทยซูซูกิมอเตอร์ จำกัด</p> <p>ปี 2546 - ปัจจุบัน กรรมการ บริษัท ลินทองหล่อ จำกัด</p> <p>ปี 2535 - ปัจจุบัน ประธานกรรมการ บริษัท เล็กซ์ซัส กรุงเทพฯ จำกัด</p> <p>ปี 2535 - ปัจจุบัน ประธานกรรมการ บริษัท ยันมาร์ เอส.พี. จำกัด</p>
นายพิษณุ จงสถิตย์วัฒนา	ประธานกรรมการตรวจสอบและกรรมการอิสระ
การถือหุ้น	ไม่มี
การศึกษา	ปริญญาโทบริหารธุรกิจ สาขาธุรกิจต่างประเทศ UCLA, CA., U.S.A.
หลักสูตรการอบรม	หลักสูตร Audit Committee and Continuing Development Program (ACP) รุ่นที่ 25 / 2552 สถาบันกรรมการบริษัทไทย (IOD)
ประสบการณ์	<p>หลักสูตร Director Accreditation Program - DAP ปี 2547 สถาบันกรรมการบริษัทไทย (IOD)</p> <p>ปี 2551 - ปัจจุบัน ผู้พิพากษาศาลทบศาลทรัพย์สินทางปัญญา</p> <p>ปี 2550 - ปัจจุบัน ประธานกรรมการตรวจสอบและกรรมการอิสระ บริษัท จีทีกร จำกัด (มหาชน)</p> <p>ปี 2549 - ปัจจุบัน กรรมการสรรหาและกำหนดค่าตอบแทนกรรมการ บริษัท จีทีกร จำกัด (มหาชน)</p> <p>ปี 2546 - 2550 กรรมการตรวจสอบและกรรมการอิสระ บริษัท จีทีกร จำกัด (มหาชน)</p> <p>ปี 2535 - ปัจจุบัน กรรมการผู้จัดการใหญ่ บริษัท เอ เอ ไฮโลดิง จำกัด</p>
นายไพรินทร์ วงษ์วันทนีย์	กรรมการตรวจสอบและกรรมการอิสระ
การถือหุ้น	ไม่มี
การศึกษา	<p>พาดินยศาสตร์บัณฑิต พณ.บ.</p> <p>นิติศาสตรบัณฑิต น.บ. มหาวิทยาลัยธรรมศาสตร์</p>
หลักสูตรการอบรม	หลักสูตร Director Accreditation Program - DAP ปี 2546 สถาบันกรรมการบริษัทไทย (IOD)
ประสบการณ์	<p>ปี 2548 - ปัจจุบัน กรรมการตรวจสอบและกรรมการอิสระ บริษัท จีทีกร จำกัด (มหาชน)</p> <p>ปี 2549 - ปัจจุบัน ประธานกรรมการสรรหาและกำหนดค่าตอบแทนกรรมการ บริษัท จีทีกร จำกัด (มหาชน)</p> <p>ปี 2542 - ปัจจุบัน กรรมการ บริษัทสยามภัณฑ์ (กรุ๊ป) จำกัด</p> <p>ปี 2539 - 2541 สรรพากร ภาค 4</p>

หมายเหตุ : การถือหุ้นนับรวมจำนวนหุ้นของคู่สมรสและบุตรที่ยังไม่บรรลุนิติภาวะ

ปี 2538 - 2539	สรรพากร เขต 1
ปี 2537 - 2538	สรรพากร พื้นที่ 1
ปี 2533 - 2537	สรรพากร พื้นที่ 6

นายทวีป ขาดิธำรง	กรรมการตรวจสอบและกรรมการอิสระ
การถือหุ้น	ไม่มี
การศึกษา	MBA Quantitative Methods, St. Johns University B.A. Mathematics, University of Oregon
หลักสูตรการอบรม	หลักสูตร Director Accreditation Program - DAP รุ่นที่ 83 / 2553 สถาบันกรรมการบริษัทไทย (IOD)
ประสบการณ์	ปี 2552 - ปัจจุบัน กรรมการตรวจสอบและกรรมการอิสระ บริษัท ธิติกร จำกัด (มหาชน) ปี 2552 - ปัจจุบัน กรรมการสรรหาและกำหนดค่าตอบแทนกรรมการ บริษัท ธิติกร จำกัด (มหาชน) ปี 2549 - 2552 Advisor to the President, Bank Thai Plc. ปี 2548 - 2552 Director, BT Securities Co., Ltd ปี 2542 - 2547 Senior Executive Vice President (Institutional Banking), Bank Thai Plc. ปี 2540 - 2542 Director, Imperial Hotel Group ปี 2540 - 2542 Advisor, TCC / Sang Some Group of Companies

นางสาวอรพินธุ์ ขาดิธำพร	กรรมการอิสระ
การถือหุ้น	ไม่มี
การศึกษา	ปริญญาตรี พาณิชยศาสตร์และการบัญชี (เกียรตินิยม) จุฬาลงกรณ์มหาวิทยาลัย MBA (The Gothenburg School of Economic and Business Administration, Sweden) MS (Accounting), MBA (International Business) University of Wisconsin (Madison)
หลักสูตรการอบรม	ไม่มี
ประสบการณ์	ปี 2553 - ปัจจุบัน กรรมการอิสระ บริษัท ธิติกร จำกัด (มหาชน) ปี 2544 - ปัจจุบัน กรรมการ บริษัท MMP Corporation จำกัด ปี 2550 - 2552 กรรมการมูลนิธิออมสินเพื่อสังคม ธนาคารออมสิน ปี 2546 - 2548 กรรมการ ธนาคารออมสิน ปี 2508 - 2544 อาจารย์ประจำคณะพาณิชยศาสตร์และการบัญชี จุฬาลงกรณ์มหาวิทยาลัย

หมายเหตุ : นางสาวอรพินธุ์ ขาดิธำพร ได้รับการแต่งตั้งเป็นกรรมการ มีผลตั้งแต่วันที่ 20 เมษายน 2553

นายรัชกษนิท พรประภา	กรรมการ
การถือหุ้น	5.10 %
การศึกษา	ปริญญาตรีบัญชี CALIFORNIA COLLEGE OF COMMERCE, CA., U.S.A.
หลักสูตรการอบรม	หลักสูตร Director Accreditation Program - DAP รุ่นที่ 67 / 2550 สถาบันกรรมการบริษัทไทย (IOD)
ประสบการณ์	ปี 2515 - ปัจจุบัน กรรมการ บริษัท ธิติกร จำกัด (มหาชน) ปี 2530 - ปัจจุบัน กรรมการ บริษัท เอส.พี.ชูชุกิจ จำกัด (มหาชน) ปี 2524 - ปัจจุบัน กรรมการ บริษัท ธิติพล จำกัด ปี 2522 - ปัจจุบัน กรรมการ บริษัท เอส.พี.อินเตอร์เนชั่นแนล จำกัด ปี 2522 - 2553 กรรมการ บริษัท สิ้นพล จำกัด

หมายเหตุ : การถือหุ้นนับรวมจำนวนหุ้นของคู่สมรสและบุตรที่ยังไม่บรรลุนิติภาวะ

นายสฤติย์พงษ์ พรประภา	กรรมการ
การถือหุ้น	5.10 %
การศึกษา	ปริญญาโทเศรษฐศาสตร์ UNIVERSITY OF DETROIT, MI. , U.S.A.
หลักสูตรการอบรม	หลักสูตร Director Accreditation Program - DAP รุ่นที่ 67 / 2550 สถาบันกรรมการบริษัทไทย (IOD)
ประสบการณ์	ปี 2546 - ปัจจุบัน กรรมการ บริษัท ลูติกร จำกัด (มหาชน) ปี 2545 - ปัจจุบัน กรรมการบริหาร สมาคมผู้ประกอบการจรรยาบรรณดีไทย (TMEA) ปี 2540 - ปัจจุบัน กรรมการผู้จัดการใหญ่ บริษัท เอส.พี.ซูซูกิ จำกัด (มหาชน) ปี 2523 - 2553 กรรมการผู้จัดการ บริษัท สินพล จำกัด ปี 2522 - ปัจจุบัน กรรมการ บริษัท เอส.พี.อินเตอร์เนชั่นแนล จำกัด ปี 2532 - 2553 กรรมการบริหาร บริษัท ไทยซูซูกิมอเตอร์ จำกัด ปี 2537 - 2549 ประธานกรรมการ บริษัท ซี.วี.เอ. จำกัด
นางสาวปฐมา พรประภา	กรรมการ
การถือหุ้น	0.40 %
การศึกษา	M.B.A.BABSON COLLEGE, MA., U.S.A. ปริญญาตรี คณะนิเทศศาสตร์และการบัญชี จุฬาลงกรณ์มหาวิทยาลัย
หลักสูตรการอบรม	หลักสูตร Director Certification Program - DCP รุ่นที่ 50 / 2547 สถาบันกรรมการบริษัทไทย (IOD) หลักสูตร ผู้บริหารระดับสูง สถาบันวิทยาการตลาดทุน (วตท) รุ่นที่ 7 หลักสูตร TLCA Executive Development Program (EDP3) รุ่นที่ 3/2552 สมาคมบริษัทจดทะเบียนไทย
ประสบการณ์	ปี 2544 - ปัจจุบัน กรรมการ, กรรมการผู้จัดการ บริษัท ลูติกร จำกัด (มหาชน) ปี 2544 - ปัจจุบัน กรรมการ, กรรมการผู้จัดการ บริษัท ซี.วี.เอ. จำกัด ปี 2553 - ปัจจุบัน กรรมการ, รองกรรมการผู้จัดการ บริษัท ชยภาค จำกัด ปี 2544 - 2553 กรรมการ, กรรมการผู้จัดการ บริษัท ชยภาค จำกัด ปี 2550 - ปัจจุบัน กรรมการ บริษัท เล็กซ์ซิส กรุงเทพ จำกัด ปี 2545 - 2553 กรรมการ บริษัท ไทยซูซูกิมอเตอร์ จำกัด ปี 2540 - ปัจจุบัน กรรมการบริหาร บริษัท เอส.พี.อินเตอร์เนชั่นแนล จำกัด
นายประพล พรประภา	กรรมการ
การถือหุ้น	ไม่มี
การศึกษา	B.S.BABSON COLLEGE, MA., U.S.A.
หลักสูตรการอบรม	หลักสูตร Director Accreditation Program - DAP รุ่นที่ 54 / 2549 สถาบันกรรมการบริษัทไทย (IOD) หลักสูตร TLCA Executive Development Program (EDP1) รุ่นที่ 1/2551 สมาคมบริษัทจดทะเบียนไทย
ประสบการณ์	ปี 2544 - ปัจจุบัน กรรมการ, รองกรรมการผู้จัดการ บริษัท ลูติกร จำกัด (มหาชน) ปี 2553 - ปัจจุบัน กรรมการ, กรรมการผู้จัดการ บริษัท ชยภาค จำกัด ปี 2544 - 2553 กรรมการ, รองกรรมการผู้จัดการ บริษัท ชยภาค จำกัด ปี 2544 - ปัจจุบัน กรรมการ, รองกรรมการผู้จัดการ บริษัท ซี.วี.เอ. จำกัด ปี 2550 - ปัจจุบัน กรรมการ บริษัท เล็กซ์ซิส กรุงเทพ จำกัด ปี 2540 - 2544 นักวิเคราะห์ เจ.พี.มอร์แกน

หมายเหตุ : การถือหุ้นนับรวมจำนวนหุ้นของคู่สมรสและบุตรที่ยังไม่บรรลุนิติภาวะ

นางสาวอรพรรณ นาคทรัพย์	กรรมการ
การถือหุ้น	ไม่มี
การศึกษา	ปริญญาตรี บริหารธุรกิจ มหาวิทยาลัยกรุงเทพ
หลักสูตรการอบรม	หลักสูตร Director Accreditation Program - DAP รุ่น 17/ 2547 สถาบันกรรมการบริษัทไทย (IOD)
ประสบการณ์	ปี 2547 - ปัจจุบัน กรรมการ, ผู้ช่วยรองกรรมการผู้จัดการ บริษัท ลูติกร จำกัด (มหาชน) ปี 2550 - ปัจจุบัน กรรมการสรรหาและกำหนดค่าตอบแทนกรรมการ บริษัท ลูติกร จำกัด (มหาชน) ปี 2545 - 2553 กรรมการ บริษัท ซี.วี.เอ. จำกัด ปี 2545 - 2553 กรรมการ บริษัท ชยภาค จำกัด ปี 2545 - 2547 กรรมการ, ผู้ช่วยกรรมการผู้จัดการบริหารสินทรัพย์ บริษัท ลูติกร จำกัด (มหาชน) ปี 2543 - 2546 ผู้จัดการฝ่ายบริหารกลุ่มธุรกิจ บริษัท ลูติกร จำกัด (มหาชน) ปี 2541 - 2543 ผู้จัดการทั่วไป บริษัท ลูติกร จำกัด (มหาชน)

นางบุษกร เหลี่ยมมุกดา	กรรมการ
การถือหุ้น	ไม่มี
การศึกษา	ปริญญาตรี พาณิชยศาสตร์และการบัญชี มหาวิทยาลัยธรรมศาสตร์
หลักสูตรการอบรม	หลักสูตร Director Accreditation Program - DAP รุ่น 17/ 2547 สถาบันกรรมการบริษัทไทย (IOD)
ประสบการณ์	ปี 2545 - ปัจจุบัน กรรมการ บริษัท ลูติกร จำกัด (มหาชน) ปี 2553 - ปัจจุบัน กรรมการ บริษัท ชยภาค จำกัด ปี 2545 - ปัจจุบัน กรรมการ บริษัท ซี.วี.เอ. จำกัด ปี 2537 - ปัจจุบัน ผู้จัดการฝ่ายบัญชี บริษัท ลูติกร จำกัด (มหาชน)

หมายเหตุ : การถือหุ้นนับรวมจำนวนหุ้นของคู่สมรสและบุตรที่ยังไม่บรรลุนิติภาวะ



ผู้นำด้านสินเชื่อเช่าซื้อรถจักรยานยนต์
Motorcycle Hire - Purchase Specialist

ข้อมูลผู้บริหาร

นางสาวปฐมา พรประภา การถือหุ้น การศึกษา	กรรมการผู้จัดการ 0.40 % M.B.A. BABSON COLLEGE, MA., U.S.A.
หลักสูตรการอบรม	ปริญญาตรี คณะพาณิชยศาสตร์และการบัญชี จุฬาลงกรณ์มหาวิทยาลัย หลักสูตร Director Certification Program - DCP รุ่นที่ 50 / 2547 สถาบันกรรมการบริษัทไทย (IOD) หลักสูตร ผู้บริหารระดับสูง สถาบันวิทยาการตลาดทุน (วตท) รุ่นที่ 7 หลักสูตร TLCA Executive Development Program (EDP3) รุ่นที่ 3 / 2552 สมาคมบริษัทจดทะเบียนไทย
ประสบการณ์	ปี 2544 - ปัจจุบัน กรรมการ, กรรมการผู้จัดการ บริษัท จีทีกร จำกัด (มหาชน) ปี 2544 - ปัจจุบัน กรรมการ, กรรมการผู้จัดการ บริษัท ซี.วี.เอ. จำกัด ปี 2553 - ปัจจุบัน กรรมการ, รองกรรมการผู้จัดการ บริษัท ขยภาค จำกัด ปี 2544 - 2553 กรรมการ, กรรมการผู้จัดการ บริษัท ขยภาค จำกัด ปี 2550 - ปัจจุบัน กรรมการ บริษัท เล็กซ์ซัส กรุงเทพฯ จำกัด ปี 2545 - 2553 กรรมการ บริษัท ไทยซูซูกิมอเตอร์ จำกัด ปี 2540 - ปัจจุบัน กรรมการบริหาร บริษัท เอส.พี.อินเตอร์เนชั่นแนล จำกัด
นายประพล พรประภา การถือหุ้น การศึกษา	รองกรรมการผู้จัดการ ไม่มี B.S. BABSON COLLEGE, MA., U.S.A.
หลักสูตรการอบรม	หลักสูตร Director Accreditation Program - DAP รุ่นที่ 54 / 2549 สถาบันกรรมการบริษัทไทย (IOD) หลักสูตร TLCA Executive Development Program (EDP1) รุ่นที่ 1/ 2551 สมาคมบริษัทจดทะเบียนไทย
ประสบการณ์	ปี 2544 - ปัจจุบัน กรรมการ, รองกรรมการผู้จัดการ บริษัท จีทีกร จำกัด (มหาชน) ปี 2553 - ปัจจุบัน กรรมการ, กรรมการผู้จัดการ บริษัท ขยภาค จำกัด ปี 2544 - 2553 กรรมการ, รองกรรมการผู้จัดการ บริษัท ขยภาค จำกัด ปี 2544 - ปัจจุบัน กรรมการ, รองกรรมการผู้จัดการ บริษัท ซี.วี.เอ. จำกัด ปี 2550 - ปัจจุบัน กรรมการ บริษัท เล็กซ์ซัส กรุงเทพฯ จำกัด ปี 2540 - 2544 นักวิเคราะห์ เจ.พี. มอร์แกน
นางสาวอรพรรณ นาคทรัพย์ การถือหุ้น การศึกษา	ผู้ช่วยรองกรรมการผู้จัดการ ไม่มี ปริญญาตรี บริหารธุรกิจ มหาวิทยาลัยกรุงเทพ
หลักสูตรการอบรม	หลักสูตร Director Accreditation Program - DAP รุ่น 17/ 2547 สถาบันกรรมการบริษัทไทย (IOD)
ประสบการณ์	ปี 2547 - ปัจจุบัน กรรมการ, ผู้ช่วยรองกรรมการผู้จัดการ บริษัท จีทีกร จำกัด (มหาชน) ปี 2550 - ปัจจุบัน กรรมการสรรหาและกำหนดค่าตอบแทนกรรมการ บริษัท จีทีกร จำกัด (มหาชน) ปี 2545 - 2553 กรรมการ บริษัท ซี.วี.เอ. จำกัด ปี 2545 - 2553 กรรมการ บริษัท ซี.วี.เอ. จำกัด ปี 2545 - 2547 กรรมการ, ผู้ช่วยกรรมการผู้จัดการบริหารสินทรัพย์ บริษัท จีทีกร จำกัด (มหาชน)

หมายเหตุ : การถือหุ้นนี้รวมจำนวนหุ้นของคู่สมรสและบุตรที่ยังไม่บรรลุนิติภาวะ

ปี 2543 - 2546 ผู้จัดการฝ่ายบริหารกลุ่มธุรกิจ บริษัท รุติกร จำกัด (มหาชน)
ปี 2541 - 2543 ผู้จัดการทั่วไป บริษัท รุติกร จำกัด (มหาชน)

นายพิสิฎฐ์ เปลี่ยมทรัพย์

การถือหุ้น

การศึกษา

ประสบการณ์

ผู้จัดการฝ่ายสินเชื่อเช่าซื้อ 1

ไม่มี

ปริญญาตรี รัฐศาสตร์ มหาวิทยาลัยรามคำแหง

ปี 2551 - ปัจจุบัน ผู้จัดการฝ่ายสินเชื่อเช่าซื้อ 1 บริษัท รุติกร จำกัด (มหาชน)
ปี 2548 - 2551 ผู้จัดการฝ่ายตรวจสอบและบริหารหนี้พิเศษ 1 บริษัท รุติกร จำกัด (มหาชน)
ปี 2549 - ปัจจุบัน กรรมการ บริษัท ซี.วี.เอ. จำกัด
ปี 2547 - 2548 ผู้จัดการฝ่ายบริหารหนี้ บริษัท รุติกร จำกัด (มหาชน)
ปี 2545 - 2547 ผู้จัดการฝ่ายสินเชื่อเช่าซื้อ (กรุงเทพและปริมณฑล) บริษัท รุติกร จำกัด (มหาชน)
ปี 2543 - 2545 ผู้จัดการฝ่ายสินเชื่อเช่าซื้อ (ต่างจังหวัด) บริษัท ซี.วี.เอ. จำกัด
ปี 2541 - 2543 ผู้จัดการส่วนเช่าซื้อ บริษัท ซี.วี.เอ. จำกัด

นายประสิทธิ์ ไทรนทรีย์

การถือหุ้น

การศึกษา

ประสบการณ์

ผู้จัดการฝ่ายสินเชื่อเช่าซื้อ 2

0.01 %

ปริญญาโท บริหารธุรกิจ มหาวิทยาลัยรามคำแหง

ปี 2551 - ปัจจุบัน ผู้จัดการฝ่ายสินเชื่อเช่าซื้อ 2 บริษัท รุติกร จำกัด (มหาชน)
ปี 2547 - 2551 ผู้จัดการฝ่ายสินเชื่อเช่าซื้อ 1 บริษัท รุติกร จำกัด (มหาชน)
ปี 2546 - 2547 ผู้จัดการส่วนสินเชื่อเช่าซื้อ 3 บริษัท รุติกร จำกัด (มหาชน)
ปี 2541 - 2546 ผู้จัดการส่วนตลาดและสินเชื่อ บริษัท รุติกร จำกัด (มหาชน)

นายคัมภีร์ หวังสุนทร

การถือหุ้น

การศึกษา

ประสบการณ์

ผู้จัดการฝ่ายสินเชื่อเช่าซื้อ ภูมิภาค 1

ไม่มี

ปริญญาตรี บริหารธุรกิจ มหาวิทยาลัยรามคำแหง

ปี 2547 - ปัจจุบัน ผู้จัดการฝ่ายสินเชื่อเช่าซื้อ ภูมิภาค 1 บริษัท รุติกร จำกัด (มหาชน)
ปี 2541 - 2547 ผู้จัดการส่วนบริหารหนี้ บริษัท รุติกร จำกัด (มหาชน)
ปี 2539 - 2541 ผู้จัดการส่วนบริหารสาขา 2 บริษัท รุติกร จำกัด (มหาชน)

นายอภิชัย เอี่ยมเสถียรพร

การถือหุ้น

การศึกษา

ประสบการณ์

ผู้จัดการฝ่ายสินเชื่อเช่าซื้อ ภูมิภาค 2

ไม่มี

ปริญญาโท MBA มหาวิทยาลัยบูรพา

ปี 2548 - ปัจจุบัน ผู้จัดการฝ่ายสินเชื่อเช่าซื้อ ภูมิภาค 2 บริษัท รุติกร จำกัด (มหาชน)
ปี 2547 - 2548 ผู้จัดการฝ่ายสินเชื่อเช่าซื้อ 4 บริษัท รุติกร จำกัด (มหาชน)
ปี 2541 - 2547 ผู้จัดการฝ่ายบริหารสาขาติดตาม บริษัท สินพล จำกัด

นายทวีศักดิ์ เจริญศักดิ์โยธิน

การถือหุ้น

การศึกษา

ประสบการณ์

ผู้จัดการฝ่ายบริหารหนี้ กรุงเทพ 1

ไม่มี

ปริญญาโท บริหารธุรกิจ มหาวิทยาลัยธรรมศาสตร์

ปริญญาตรี วิศวกรรมศาสตร์ จุฬาลงกรณ์มหาวิทยาลัย

ปี 2553 - ปัจจุบัน ผู้จัดการฝ่ายบริหารหนี้ กรุงเทพ 1 บริษัท รุติกร จำกัด (มหาชน)
ปี 2552 - 2553 ผู้จัดการฝ่ายปฏิบัติการ 3 บริษัท รุติกร จำกัด (มหาชน)
ปี 2550 - 2552 ผู้จัดการฝ่ายขาย บริษัท สินพล จำกัด
ปี 2547 - 2550 รองผู้จัดการฝ่ายขาย บริษัท สินพล จำกัด

หมายเหตุ : การถือหุ้นนับรวมจำนวนหุ้นของคู่สมรสและบุตรที่ยังไม่บรรลุนิติภาวะ



นางสาวเพ็ญจันทร์ กลิ่นบุณนา การถือหุ้น การศึกษา ประสบการณ์	ผู้จัดการฝ่ายบริหารหนี้ กรุงเทพ 2 และรักษาการผู้จัดการฝ่ายปฏิบัติการ 1 ไม่มี ปริญญาตรี วิทยาการจัดการ มหาวิทยาลัยสุโขทัยธรรมาธิราช ปี 2551- ปัจจุบัน ผู้จัดการฝ่ายบริหารหนี้ กรุงเทพ 2 และรักษาการผู้จัดการฝ่ายปฏิบัติการ บริษัท ชูติกร จำกัด (มหาชน) ปี 2550 - 2551 ผู้จัดการฝ่ายขาย บริษัท สินพล จำกัด ปี 2549 - 2550 รองผู้จัดการฝ่ายขายและการตลาด บริษัท สินพล จำกัด ปี 2548 - 2548 รองผู้จัดการฝ่ายสินเชื่อ บริษัท สินพล จำกัด ปี 2545 - 2548 ผู้จัดการบริหารสาขา บริษัท สินพล จำกัด
นางบุษกร เหลี่ยมมุกดา การถือหุ้น การศึกษา หลักสูตรการอบรม ประสบการณ์	ผู้จัดการฝ่ายบัญชี ไม่มี ปริญญาตรี พาณิชยศาสตร์และการบัญชี มหาวิทยาลัยธรรมศาสตร์ หลักสูตร Director Accreditation Program - DAP รุ่น 17/ 2547 สถาบันกรรมการบริษัทไทย (IOD) ปี 2545 - ปัจจุบัน กรรมการ บริษัท ชูติกร จำกัด (มหาชน) ปี 2553 - ปัจจุบัน กรรมการ บริษัท ขยภาค จำกัด ปี 2545 - ปัจจุบัน กรรมการ บริษัท ซี.วี.เอ. จำกัด ปี 2537 - ปัจจุบัน ผู้จัดการฝ่ายบัญชี บริษัท ชูติกร จำกัด (มหาชน)
นางรัชดา ศรีวิโรจน์วงศ์ การถือหุ้น การศึกษา ประสบการณ์	ผู้จัดการฝ่ายการเงิน ไม่มี อนุปริญญา เลขานุการ วิทยาลัยเซตุน ปี 2549 - ปัจจุบัน กรรมการ บริษัท ขยภาค จำกัด ปี 2541 - ปัจจุบัน กรรมการ บริษัท ซี.วี.เอ. จำกัด ปี 2537 - ปัจจุบัน ผู้จัดการฝ่ายการเงิน บริษัท ชูติกร จำกัด (มหาชน)
นายวิบูลย์ศักดิ์ พูนสวัสดิ์ การถือหุ้น การศึกษา ประสบการณ์	ผู้จัดการฝ่ายตรวจสอบและบริหารหนี้พิเศษ ส่วนกลาง ไม่มี มัธยมศึกษาตอนปลาย โรงเรียนศรีวิกรม์ ปี 2553 - ปัจจุบัน ผู้จัดการฝ่ายบริหารหนี้ พิเศษ ส่วนกลาง บริษัท ชูติกร จำกัด (มหาชน) ปี 2551 - 2553 ผู้จัดการฝ่ายบริหารหนี้ พิเศษ ภูมิภาค บริษัท ชูติกร จำกัด (มหาชน) ปี 2550 - 2551 ผู้จัดการฝ่ายบริหารการขาย บริษัท เอส.พี.อินเตอร์เนชั่นแนล จำกัด ปี 2547 - 2550 ผู้จัดการฝ่ายปฏิบัติการ 1 บริษัท ชูติกร จำกัด (มหาชน) ปี 2537 - 2547 ผู้จัดการบริหารสาขา ฝ่ายขายรถยนต์ บริษัท เอส.พี.อินเตอร์เนชั่นแนล จำกัด

หมายเหตุ : การถือหุ้นนับรวมจำนวนหุ้นของคู่สมรสและบุตรที่ยังไม่บรรลุนิติภาวะ

นายพรศักดิ์ ภิรมโยธิน	ผู้จัดการฝ่ายตรวจสอบและบริหารหนี้พิเศษ ภูมิภาค
การถือหุ้น	ไม่มี
การศึกษา	ปริญญาตรี นิติศาสตร์ มหาวิทยาลัยรามคำแหง
ประสบการณ์	ปี 2553 - ปัจจุบัน ผู้จัดการฝ่ายตรวจสอบและบริหารหนี้พิเศษภูมิภาค บริษัท ลูติกร จำกัด (มหาชน) ปี 2551 - 2553 ผู้จัดการฝ่ายตรวจสอบและบริหารหนี้พิเศษ ส่วนกลาง บริษัท ลูติกร จำกัด (มหาชน) ปี 2548 - 2551 ผู้จัดการฝ่ายบริหารหนี้ กรุงเทพ บริษัท ลูติกร จำกัด (มหาชน) ปี 2549 - ปัจจุบัน กรรมการ บริษัท ซี.วี.เอ. จำกัด ปี 2547 - 2548 ผู้จัดการฝ่ายสินเชื่อเช่าซื้อ 2 บริษัท ลูติกร จำกัด (มหาชน) ปี 2545 - 2547 ผู้จัดการฝ่ายสินเชื่อเช่าซื้อ (ต่างจังหวัด) บริษัท ลูติกร จำกัด (มหาชน) ปี 2543 - 2545 ผู้จัดการฝ่ายสินเชื่อเช่าซื้อ (กรุงเทพและปริมณฑล) บริษัท ลูติกร จำกัด (มหาชน) ปี 2540 - 2543 ผู้จัดการส่วนบริหารหนี้พิเศษ บริษัท ลูติกร จำกัด (มหาชน)
นางทัศนีย์ ตอบงาม	ผู้จัดการสำนักตรวจสอบภายใน
การถือหุ้น	ไม่มี
การศึกษา	ปริญญาตรี บริหารธุรกิจ สาขาการบัญชี มหาวิทยาลัยเกริก
ประสบการณ์	ปี 2551 - ปัจจุบัน ผู้จัดการสำนักตรวจสอบภายใน บริษัท ลูติกร จำกัด (มหาชน) ปี 2553 - ปัจจุบัน กรรมการ บริษัท ขยภาค จำกัด ปี 2548 - 2551 ผู้จัดการฝ่ายบัญชี บริษัท สิ้นพล จำกัด ปี 2546 - 2551 กรรมการ บริษัท สิ้นพล จำกัด
นายปิติ งามเลิศ	ผู้จัดการฝ่ายปฏิบัติการ 3
การถือหุ้น	ไม่มี
การศึกษา	ปริญญาตรี การเงินและการธนาคาร มหาวิทยาลัยรามคำแหง
ประสบการณ์	ปี 2551- ปัจจุบัน ผู้จัดการฝ่ายปฏิบัติการ 3 บริษัท ลูติกร จำกัด (มหาชน) ปี 2547-2551 ผู้จัดการส่วนปฏิบัติการ บริษัท ลูติกร จำกัด (มหาชน)
นายประยูร ทักษะกรวงศ์	ผู้บริหารระดับฝ่าย
การถือหุ้น	ไม่มี
การศึกษา	ปริญญาตรี รัฐศาสตร์ มหาวิทยาลัยเชียงใหม่
ประสบการณ์	ปี 2553 - ปัจจุบัน ผู้บริหารระดับฝ่าย บริษัท ลูติกร จำกัด (มหาชน) ปี 2551 - 2553 ผู้จัดการฝ่ายบริหารหนี้ กรุงเทพ 1 บริษัท ลูติกร จำกัด (มหาชน) ปี 2549 - 2551 ผู้จัดการฝ่ายตรวจสอบและบริหารหนี้พิเศษ 2 บริษัท ลูติกร จำกัด (มหาชน) ปี 2548 - 2549 ผู้จัดการฝ่ายบริหาร บริษัท ลูติกร จำกัด (มหาชน) ปี 2547 - 2548 ผู้จัดการฝ่ายสินเชื่อเช่าซื้อ 5 บริษัท ลูติกร จำกัด (มหาชน) ปี 2546 - 2547 ผู้จัดการฝ่ายสินเชื่อเช่าซื้อต่างจังหวัด บริษัท ซี.วี.เอ. จำกัด ปี 2541 - 2543 ผู้จัดการฝ่ายตรวจสอบและบริหารหนี้พิเศษ บริษัท ลูติกร จำกัด (มหาชน)

หมายเหตุ : การถือหุ้นนับรวมจำนวนหุ้นของคู่สมรสและบุตรที่ยังไม่บรรลุนิติภาวะ



ปัจจัยความเสี่ยง

ความเสี่ยงด้านการเงิน

เนื่องจากรายได้หลักของกลุ่มบริษัทเป็นดอกเบี้ยรับจากการให้บริการสินเชื่อเช่าซื้อ ซึ่งถูกกำหนดอัตราดอกเบี้ยไว้คงที่ตลอดอายุสัญญา ดังนั้น การเปลี่ยนแปลงของต้นทุนอัตราดอกเบี้ยจึงส่งผลกระทบต่อผลการดำเนินงานของกลุ่มบริษัท ดังนั้นบริษัทจึงได้เพิ่มสัดส่วนการกู้ยืมเงินระยะยาวจากสถาบันการเงิน อัตราดอกเบี้ยคงที่ระยะเวลา 3 ปี และออกหุ้นกู้ระยะเวลา 3-5 ปี ทำให้บริษัทสามารถลดความเสี่ยงจากความผันผวนของอัตราดอกเบี้ย ณ 31 ธันวาคม 2553 มีเงินกู้ยืมระยะยาวรวมเป็นเงิน 2,300 ล้านบาท (ถึงกำหนดชำระภายในปีจำนวน 900 ล้านบาท) หุ้นกู้รวม 1,100 ล้านบาท ทำให้เงินกู้ยืมระยะยาวที่ถึงกำหนดชำระเกิน 1 ปี มีสัดส่วน 62.9 % ของยอดเงินกู้รวม ณ ปัจจุบัน บริษัทได้รับการจัดอันดับเครดิตองค์กรจาก บริษัท ทริสเรทติ้ง จำกัด ที่ระดับ A- (แนวโน้มคงที่) ทำให้ทั้งสถาบันการเงินและผู้ลงทุนเกิดความมั่นใจมากขึ้นในความแข็งแกร่งของฐานะการเงินของทางบริษัท เป็นผลให้บริษัทได้รับเงื่อนไขที่ดีขึ้นตามลำดับ

ความเสี่ยงในการประกอบธุรกิจ

ความเสี่ยงด้านการตลาดและการแข่งขัน

- สินเชื่อเช่าซื้อรถจักรยานยนต์

ธุรกิจการให้บริการสินเชื่อเช่าซื้อรถจักรยานยนต์ มีภาวะการแข่งขันที่คู่แข่งรายใหม่สามารถเข้ามาในอุตสาหกรรมได้ไม่ยากนักหากมีแหล่งเงินทุนขนาดใหญ่ อย่างไรก็ตาม จากการที่กลุ่มบริษัทมีประสบการณ์ อยู่ในอุตสาหกรรมนี้มาเป็นเวลานานกว่า 38 ปี ทำให้มีระบบฐานข้อมูลลูกค้าเช่าซื้อขนาดใหญ่ ซึ่งเป็นปัจจัยสำคัญในการดำเนินธุรกิจ ทำให้กลุ่มบริษัทสามารถพิจารณาสินเชื่อได้อย่างมีประสิทธิภาพ นอกจากนี้ การให้บริการลูกค้าที่รวดเร็วและมีประสิทธิภาพ ด้วยเครือข่ายของคู่ค้าและเจ้าหน้าที่สินเชื่อกระจาย กว่า 302 แห่งในเขตกรุงเทพฯ และปริมณฑล รวมถึงมีเครือข่ายพันธมิตรทางธุรกิจและเจ้าหน้าที่สินเชื่อกระจาย กว่า 531 แห่งในต่างจังหวัด ทำให้กลุ่มบริษัทมีความได้เปรียบผู้ประกอบการรายอื่น

- สินเชื่อเช่าซื้อรถยนต์

สำหรับธุรกิจการให้บริการสินเชื่อเช่าซื้อรถยนต์นั้น ผู้ประกอบการที่เป็นบริษัทเงินทุนขนาดใหญ่ ผู้ประกอบการในรูปบริษัทที่เกิดจากการร่วมทุนของบริษัทแม่ของค่ายรถยนต์ หรือบริษัทข้ามชาติซึ่งมีความได้เปรียบจากต้นทุนทางการเงินที่ต่ำและฐานเงินทุนขนาดใหญ่ ได้แข่งขันในด้านราคาอย่างรุนแรงเพื่อให้ได้มาซึ่งส่วนแบ่งทางการตลาด โดยเฉพาะอย่างยิ่งในตลาดเช่าซื้อรถยนต์ใหม่ซึ่งอัตราดอกเบี้ยทรงตัวอยู่ในระดับค่อนข้างต่ำ แต่ในปีที่ผ่านมาผู้ประกอบการหลายรายประสบปัญหาจากลูกหนี้ที่ไม่ก่อให้เกิดรายได้จึงชะลอการให้สินเชื่อรถยนต์ใหม่จึงเป็นโอกาสของกลุ่มบริษัทฯ ในการที่จะคัดเลือกลูกค้าที่มีคุณภาพในช่วงปลายปีจึงหันมาให้สินเชื่อเช่าซื้อรถยนต์ใหม่โดยแนวโน้มมีการแข่งขันที่ไม่รุนแรงจนเกินไป

ความเสี่ยงต่อผลการดำเนินงานอันเกิดจากสินเชื่อที่ไม่ก่อให้เกิดรายได้

ในการขยายธุรกิจของผู้ประกอบการแต่ละรายในธุรกิจสินเชื่อเช่าซื้อรถจักรยานยนต์และรถยนต์สามารถทำได้ตามศักยภาพของบริษัทโดยไม่มีข้อจำกัดจากหน่วยงานใด ๆ ดังนั้นผู้ประกอบการทุกรายมีโอกาสที่จะได้รับความเสี่ยงจากสินเชื่อที่ไม่ก่อให้เกิดรายได้ หากขาดความระมัดระวังในการให้สินเชื่อ และขาดระบบการบริหารและการจัดการที่ดี อย่างไรก็ตามจากการที่กลุ่มบริษัทให้ความสำคัญกับคุณภาพของสินเชื่อและหลักประกัน กลุ่มบริษัทจึงได้กำหนดมาตรการสำคัญในการประกอบธุรกิจ อาทิ กำหนดหลักเกณฑ์ในการอนุมัติสินเชื่อที่ชัดเจน กำหนดให้มีมาตรฐานการพิจารณาอนุมัติสินเชื่ออย่างเข้มงวดทุกขั้นตอน รวมถึงการกำหนดวงเงินสินเชื่อที่เหมาะสมกับความเสี่ยงของลูกค้าและหลักประกันแต่ละราย ทั้งนี้บริษัทได้มีการตั้งสำรองเป็นค่าเผื่อสำหรับความเสี่ยงในอนาคต เป็นจำนวนที่เพียงพอและเหมาะสมกับธุรกิจมาโดยตลอด

ความเสี่ยงจากการขาดทุนในการขายทรัพย์สินที่ยึดมาได้

รถจักรยานยนต์หรือรถยนต์ที่กลุ่มบริษัทยึดคืนมาจะถูกนำมาจำหน่าย ซึ่งโดยทั่วไปหากลูกค้าชำระค้างงวดมาแล้วไม่น้อยกว่า 3 งวดจะสามารถลดความเสี่ยงจากการขาดทุนจากการขายทรัพย์สินที่ยึดมาได้ อย่างไรก็ตามเมื่อมีการขาดทุนเกิดขึ้น ส่วนต่างจากการขาดทุนดังกล่าว ยังสามารถติดตามทวงถามจากผู้ใช้บริการเช่าซื้อและผู้ค้ำประกันได้ ซึ่งจะสามารถชดเชยความเสียหายดังกล่าวลงได้ อนึ่งจำนวนผลขาดทุนจะมากหรือน้อยขึ้นอยู่กับ สภาพ ยี่ห้อ รุ่นรถ จำนวนปีและความต้องการในท้องตลาดที่มีต่อสินค้านั้น ๆ นอกจากนี้บริษัทยังมีการปรับสภาพรถจักรยานยนต์ของบริษัทเพื่อสร้างมูลค่าเพิ่มให้แก่สินค้าก่อนนำออกจำหน่าย ทำให้สามารถลดความเสี่ยงจากการขาดทุนในการขายทรัพย์สินที่ยึดมาได้อีกหนึ่งทาง

ความเสี่ยงจากการพึ่งพาอาศัยผู้เชี่ยวชาญ

จากการที่บริษัทใช้ระบบการอนุมัติที่มีมาตรฐาน ประกอบกับคู่มือการปฏิบัติงาน รวมทั้งการใช้ระบบการให้คะแนนสินเชื่อ สำหรับการพิจารณาอนุมัติสินเชื่อ พนักงานสินเชื่อสามารถปฏิบัติงานอย่างมีมาตรฐาน และบริษัทสามารถลดการพึ่งพาผู้เชี่ยวชาญต่างๆ ได้ อย่างไรก็ตามบริษัทมีการให้ผลตอบแทนที่จูงใจต่อพนักงาน ประกอบกับการอบรมและพัฒนาอย่างต่อเนื่องเพื่อเพิ่มขีดความสามารถของพนักงานต่อไป

ความเสี่ยงจากการเข้ามาควบคุมของภาครัฐ

ปัจจุบันธุรกิจการให้บริการสินเชื่อเช่าซื้อถูกกำกับโดยสำนักงานคณะกรรมการคุ้มครองผู้บริโภค (สคบ.) ซึ่งกำกับดูแลสัญญาเพื่อให้เกิดความเป็นธรรมต่อผู้บริโภค เช่น กำหนดระยะเวลาและขั้นตอนการบอกเลิกสัญญา และอัตราเบี้ยปรับการผิดนัดชำระหนี้ในอัตราไม่เกิน MRR ของธนาคารกรุงไทย+10%โดยมิได้อยู่ภายใต้การกำกับดูแลของธนาคารแห่งประเทศไทย(ธปท.) ในอนาคตหากภาครัฐพิจารณาเข้ามากำกับดูแลผู้ประกอบการธุรกิจสินเชื่อเช่าซื้อ เพื่อควบคุมให้การดำเนินงานเป็นมาตรฐานเดียวกัน ซึ่งจะส่งผลกระทบต่อทุกบริษัทที่อยู่ในธุรกิจสินเชื่อเช่าซื้อ อย่างไรก็ตามปัจจุบันกลุ่มบริษัทได้ปฏิบัติตามแนวทางที่ทาง ธปท. ใช้กำกับสถาบันการเงิน เช่น เกณฑ์การตั้งสำรองค่าเผื่อหนี้สงสัยจะสูญ นโยบายการรับรู้และหยุดรับรู้รายได้ ดังนั้น กลุ่มบริษัทจึงเชื่อว่าการเข้ามากำกับดูแลของภาครัฐในอนาคตจะไม่ส่งผลกระทบต่อผลการดำเนินงานของกลุ่มบริษัทอย่างมีนัยสำคัญ

อย่างไรก็ดีหากในอนาคตภาครัฐเข้ามาควบคุมกิจการประเภทเช่าซื้อมากขึ้น จะเป็นการกดดันต่อผู้ประกอบการรายเล็ก ๆ ที่ยังไม่มีระบบการทำงานที่เป็นมาตรฐาน และเป็นการสร้างกำแพงป้องกันมิให้ผู้ประกอบการรายใหม่เข้ามาในธุรกิจประเภทนี้ได้ง่ายเหมือนเช่นในอดีต

ความเสี่ยงจากความแตกต่างระหว่างอายุของสินเชื่อกับอายุของเงินกู้

เนื่องจากระยะเวลาผ่อนชำระของสินเชื่อเช่าซื้อมอเตอร์ไซด์อยู่ระหว่าง 24 ถึง 30 เดือนและสินเชื่อรถยนต์อยู่ระหว่าง 48 ถึง 60 เดือน หากกู้เงินระยะสั้นจำนวนมาก ซึ่งอาจพิจารณาได้ว่าเป็นความเสี่ยงหากถูกสถาบันการเงินเรียกเงินกู้ยืมระยะสั้นดังกล่าวคืนทันที ถึงแม้ว่ากลุ่มบริษัทมีฐานะการเงินที่แข็งแกร่งและเป็นลูกค้าชั้นดีของสถาบันการเงินกว่า 14 แห่ง ไม่เคยมีปัญหาด้านการเงินหรือการผิดนัดชำระหนี้ แม้กระทั่งในช่วงวิกฤติเศรษฐกิจในปี 2540 ที่สถาบันการเงินจำนวนมากประสบปัญหาแต่กลุ่มบริษัทก็มิได้ถูกเรียกเงินกู้ยืมคืนแต่อย่างใด เพื่อเป็นการลดความเสี่ยงในการชำระคืนเงินกู้ บริษัทจึงได้เพิ่มเงินกู้ระยะยาวเพื่อลดความเสี่ยงในด้านทรัพย์สินและหนี้สิน ซึ่ง ณ สิ้นปี 2553 บริษัทมียอดเงินกู้ระยะยาวกับสถาบันการเงินจำนวน 2,300 ล้านบาท (ถึงกำหนดชำระภายในปีจำนวน 900 ล้านบาท) และออกหุ้นกู้จำนวน 1,100 ล้านบาท ทำให้เงินกู้ยืมระยะยาวที่ถึงกำหนดชำระเกิน 1 ปี มีสัดส่วน 62.9 % ของยอดเงินกู้รวม ส่งผลให้บริษัทสามารถเพิ่มอัตราส่วนเงินกู้ระยะยาวมากขึ้นจากปี 2552 ซึ่งมีอัตราส่วนเงินกู้ระยะยาว เพียง 46.8 % ของยอดเงินกู้



สถานที่ตั้งสำนักงานใหญ่และสาขา ณ 31 ธันวาคม 2553

บริษัท ฐิติกร จำกัด (มหาชน)

1. สำนักงานใหญ่ เลขที่ 69 ถนนรามคำแหง แขวงหัวหมาก เขตบางกะปิ กรุงเทพฯ 10240	2. สาขารุงเทพฯ เลขที่ 71 ถนนรามคำแหง แขวงหัวหมาก เขตบางกะปิ กรุงเทพมหานคร 10240	3. สาขารุงเทพฯ เลขที่ 100/65 หมู่ที่ 3 ซอยเพชรเกษม 65 ถนนเพชรเกษม แขวงบางแคเหนือ เขตภาษีเจริญ กรุงเทพฯ 10160
4. สาขาฉะเชิงเทรา เลขที่ 18/10 หมู่ที่ 5 ถนนสุขประยูร ตำบลบางตีนเป็ด อำเภอเมือง จังหวัดฉะเชิงเทรา 24000	5. สาขาศรีราชา เลขที่ 15/27 หมู่ที่ 4 ถนนสุขุมวิท ตำบลสุรศักดิ์ อำเภอศรีราชา จังหวัดชลบุรี 20110	6. สาขาแกลง เลขที่ 204/159 ถนนเลาห์พาน์ ตำบลทางเกวียน อำเภอแกลง จังหวัดระยอง 21110
7. สาขาจันทบุรี เลขที่ 183/6-7 ถนนตรีรัตน์ ตำบลจันทนิมิต อำเภอเมือง จังหวัดจันทบุรี 22000	8. สาขาชัยนาท เลขที่ 215/20-21 ถนนพรหมประเสริฐ ตำบลบ้านกล้วย อำเภอเมือง จังหวัดชัยนาท 17000	9. สาขาปากช่อง เลขที่ 520 ถนนมิตรภาพ ตำบลปากช่อง อำเภอปากช่อง จังหวัดนครราชสีมา 30130
10. สาขานครราชสีมา เลขที่ 189.191 ถนนมิตรภาพ ตำบลในเมือง อำเภอเมือง จังหวัดนครราชสีมา 30000	11. สาขากำแพงเพชร เลขที่ 456/1 ถนนเจริญสุข ตำบลในเมือง อำเภอเมือง จังหวัดกำแพงเพชร 62000	12. สาขาขอนแก่น เลขที่ 114/60-64 ถนนมิตรภาพ ตำบลในเมือง อำเภอเมือง จังหวัดขอนแก่น 40000
13. สาขาลพบุรี เลขที่ 67/25-26 ถนนนเรศวร ตำบลทะเลชุบศร อำเภอเมือง จังหวัดลพบุรี 15000	14. สาขาสุราษฎร์ธานี เลขที่ 97/19 หมู่ที่ 6 ถนนชนเกษม ตำบลมะขามเตี้ย อำเภอเมือง จังหวัดสุราษฎร์ธานี 84000	15. สาขานครปฐม เลขที่ 312 ถนนเทศบาล ตำบลพระประโทน อำเภอเมือง จังหวัดนครปฐม 73000
16. สาขานบุรีรัมย์ เลขที่ 239/1-2 หมู่ที่ 8 ตำบลอิสาน อำเภอเมือง จังหวัดบุรีรัมย์ 31000	17. สาขานครศรีธรรมราช เลขที่ 186/17-18 ถนนอ้อมค่ายวิชราวุธ ตำบลท่าวัง อำเภอเมือง จังหวัดนครศรีธรรมราช 80000	18. สาขาสุพรรณบุรี เลขที่ 45/9-10 หมู่ที่ 4 ตำบลสนามชัย อำเภอเมือง จังหวัดสุพรรณบุรี 72000
19. สาขานครสวรรค์ เลขที่ 434/59-60 หมู่ที่ 10 ตำบลนครสวรรค์ตก อำเภอเมือง จังหวัดนครสวรรค์ 60000	20. สาขาชลบุรี เลขที่ 5/8-9 ถนนวิจิตรปราการ ตำบลบางปลาสร้อย อำเภอเมือง จังหวัดชลบุรี 20000	21. สาขาพัทธยา เลขที่ 23/10-11 ตำบลนาเกลือ อำเภอบางละมุง จังหวัดชลบุรี 20150
22. สาขาบ้านฉาง เลขที่ 138/3 หมู่ที่ 3 ตำบลบ้านฉาง อำเภอบ้านฉาง จังหวัดระยอง 21130	23. สาขาตราด เลขที่ 154/4-5 หมู่ที่ 5 ตำบลหนองเสม็ด อำเภอเมือง จังหวัดตราด 23000	24. สาขาพนมสารคาม เลขที่ 155/41-42 หมู่ที่ 4 ตำบลเมืองเก่า อำเภอพนมสารคาม จังหวัดฉะเชิงเทรา 24120
25. สาขาบึงนาราง เลขที่ 123-124-125 หมู่ที่ 16 ตำบลเมืองเก่า อำเภอบึงนาราง จังหวัดพิจิตร 25240	26. สาขานครนายก เลขที่ 75/9-10 หมู่ที่ 1 ตำบลท่าช้าง อำเภอเมือง จังหวัดนครนายก 26000	27. สาขาเพชรบุรี เลขที่ 94/10, 94/11 หมู่ที่ 1 ตำบลต้นมะม่วง อำเภอเมือง จังหวัดเพชรบุรี 76000
28. สาขาหัวหิน เลขที่ 75/16 ตำบลหัวหิน อำเภอหัวหิน จังหวัดประจวบคีรีขันธ์ 77110	29. สาขากาญจนบุรี เลขที่ 284/24 ถนนแสงชูโต ตำบลบ้านเหนือ อำเภอเมือง จังหวัดกาญจนบุรี 71000	30. สาขาอ่างทอง เลขที่ 82/21 ตำบลย่านซื่อ อำเภอเมือง จังหวัดอ่างทอง 14000

บริษัท จีทีกร จำกัด (มหาชน)

31. สาขาอยุธยา เลขที่ ๓. 143/3-4 หมู่ที่ 8 ถนนป้ามะพร้าว ตำบลหัวรอ อำเภอพระนครศรีอยุธยา จังหวัดพระนครศรีอยุธยา 13000	32. สาขาระยอง เลขที่ 43/5-6 ถนนจันทอุดม ตำบลท่าประดู่ อำเภอเมือง จังหวัดระยอง 21000	33. สาขาชุมพร เลขที่ 235/15-16 หมู่ 1 ตำบลวังไผ่ อำเภอเมือง จังหวัดชุมพร 86000
34. สาขาตรัง เลขที่ 50/9-10 หมู่ที่ 10 ตำบลโคกหล่อ อำเภอเมือง จังหวัดตรัง 92000	35. สาขาอุดรธานี เลขที่ 148/10 หมู่ที่ 5 ตำบลหมากแข้ง อำเภอเมือง จังหวัดอุดรธานี 41000	36. สาขาสุโขทัย เลขที่ 50/12 ถนนบาลเมือง ตำบลธานี อำเภอเมือง จังหวัดสุโขทัย 64000
37. สาขาเชียงใหม่ เลขที่ 267/14 ถนนช้างคลาน ตำบลช้างคลาน อำเภอเมือง จังหวัดเชียงใหม่ 50100	38. สาขาเชียงราย เลขที่ 70/6-9 หมู่ที่ 13 ถนนพหลโยธิน ตำบลรอบเวียง อำเภอเมือง จังหวัดเชียงราย 57000	39. สาขาลำปาง เลขที่ 342/13 ถนนพหลโยธิน ตำบลหัวเวียง อำเภอเมือง จังหวัดลำปาง 52000
40. สาขาสงขลา เลขที่ 729-730 ถนนวิไลจิตต์ ตำบลบางพุทรา อำเภอเมือง จังหวัดสงขลา 16000	41. สาขาร้อยเอ็ด เลขที่ 38/27 ถนนสันติสุข ตำบลในเมือง อำเภอเมืองร้อยเอ็ด จังหวัดร้อยเอ็ด 45000	42. สาขาพิษณุโลก เลขที่ 29/70-71 ถนนธรรมบูชา ตำบลในเมือง อำเภอเมืองพิษณุโลก จังหวัดพิษณุโลก 65000
43. สาขานางรอง เลขที่ 781/26 ถนนโชคชัย-เดชอุดม ตำบลนางรอง อำเภอนางรอง จังหวัดบุรีรัมย์ 31110	44. สาขาศรีมหาโพธิ์ เลขที่ 249/2-249/3 หมู่ที่ 4 ตำบลศรีมหาโพธิ์ อำเภอศรีมหาโพธิ์ จังหวัดปราจีนบุรี 25140	45. สาขามหาสารคาม เลขที่ 213/1-2 ถนนศรีสวัสดิ์ดำเนิน ตำบลตลาด อำเภอเมือง จังหวัดมหาสารคาม 44000
46. สาขาลำน้ำราชนา เลขที่ 1/3 ถนนสุระนาธา ตำบลลำน้ำราชนา อำเภอชัยบาดาล จังหวัดลพบุรี 15130	47. สาขากาฬสินธุ์ เลขที่ 25/9 ถนนดินนาหน้ ตำบลกาฬสินธุ์ อำเภอเมืองกาฬสินธุ์ จังหวัดกาฬสินธุ์ 46000	48. สาขาสระบุรี เลขที่ 173/25-27 ถนนสุดบรรทัด ตำบลปากเพรียว อำเภอเมืองสระบุรี จังหวัดสระบุรี 18000
49. สาขาราชบุรี เลขที่ 143/15-16 ถนนเพชรเกษม ตำบลหน้าเมือง อำเภอเมือง จังหวัดราชบุรี 70000	50. สาขาสะพาน 4 เลขที่ 177/1 หมู่ที่ 3 ตำบลมาบยางพร อำเภอปลวกแดง จังหวัดระยอง 21140	51. สาขาระนอง เลขที่ 291/68, 69 ถนนเพชรเกษม ตำบลบางนอบ อำเภอเมืองระนอง จังหวัดระนอง 85000
52. สาขาสมุทรสงคราม เลขที่ 125/39 ซอยบางแก้ว ถนนทางเข้าเมือง ตำบลแม่กลอง อำเภอเมืองสมุทรสงคราม จังหวัดสมุทรสงคราม 75000	53. สาขาชัยภูมิ เลขที่ 158-159 หมู่ที่ 6 ถนนชัยภูมิ-สีคิ้ว ตำบลในเมือง อำเภอเมือง จังหวัดชัยภูมิ 36000	54. สาขามันโป่ง เลขที่ 26 ถนนเฉลิมพระเกียรติ ตำบลบ้านโป่ง อำเภอบ้านโป่ง จังหวัดราชบุรี 70110
55. สาขาภูเก็ต เลขที่ 1/4 , 1/122-4 หมู่ที่ 3 ถ.เทพกษัตรี ตำบลรัษฎา อำเภอเมืองภูเก็ต จังหวัดภูเก็ต 83000	56. สาขาอุบลราชธานี เลขที่ 182 ถนนขวาลานอก ตำบลในเมือง อำเภอเมือง จังหวัดอุบลราชธานี 34000	57. สาขาศรีสะเกษ เลขที่ 861/ 23-24 ถ.กสิกรรม ตำบลเมืองใต้ อำเภอเมืองศรีสะเกษ จังหวัดศรีสะเกษ



บริษัท ซี.วี.เอ. จำกัด

1. สำนักงานใหญ่ เลขที่ 69 ถนนรามคำแหง แขวงหัวหมาก เขตบางกะปิ กรุงเทพมหานคร 10240	2. สาขากรุงเทพฯ เลขที่ 71 ถนนรามคำแหง แขวงหัวหมาก เขตบางกะปิ จังหวัดกรุงเทพฯ 10240	3. สาขาพนมสารคาม เลขที่ 155/41-42 หมู่ที่ 4 ตำบลเมืองเก่า อำเภอพนมสารคาม จังหวัดฉะเชิงเทรา 24000
4. สาขาชลบุรี เลขที่ 5/9 ถนนวิจิตรปราการ ตำบลบางปลาสร้อย อำเภอเมือง จังหวัดชลบุรี 20150	5. สาขาพัทยา เลขที่ 23/10-11 หมู่ที่ 6 ถนนสุขุมวิท ตำบลนาเกลือ อำเภอบางละมุง จังหวัดชลบุรี 20000	6. สาขาศรีราชา เลขที่ 15/27 หมู่ที่ 4 ถนนสุขุมวิท ตำบลสุรศักดิ์ อำเภอศรีราชา จังหวัดชลบุรี 20110
7. สาขาระยอง เลขที่ 43/5-6 ถนนจันทอุดม ตำบลท่าประดู่ อำเภอเมือง จังหวัดระยอง 21000	8. สาขาแกลง เลขที่ 204/159-160 ถนนสุขุมวิท ตำบลทางเกวียน อำเภอแกลง จังหวัดระยอง 21110	9. สาขาบ้านฉาง เลขที่ 138/3 หมู่ที่ 3 ตำบลบ้านฉาง อำเภอบ้านฉาง จังหวัดระยอง 21130
10. สาขาจันทบุรี เลขที่ 183/6-7 ถนนตรีรัตน์ ตำบลจันทนิมิต อำเภอเมือง จังหวัดจันทบุรี 22000	11. สาขาตราด เลขที่ 154/4-5 หมู่ที่ 5 ถ.ตราด-แหลมงอบ ตำบลหนองเสม็ด อำเภอเมือง จังหวัดตราด 23000	12. สาขาอยุธยา เลขที่ จ. 143/3-4 หมู่ที่ 8 ถนนปทุมมะพร้าว ตำบลหัวรอ อำเภอพระนครศรีอยุธยา จังหวัดพระนครศรีอยุธยา 13000
13. สาขานครนายก เลขที่ 75/9-10 หมู่ที่ 1 ตำบลท่าช้าง อำเภอเมือง จังหวัดนครนายก 26000	14. สาขาอ่างทอง เลขที่ 82/21 หมู่ที่ 1 ตำบลย่านซื่อ อำเภอเมือง จังหวัดอ่างทอง 14000	15. สาขากาญจนบุรี เลขที่ 284/24 ถนนแสงชูโต ตำบลบ้านเหนือ อำเภอเมือง จังหวัดกาญจนบุรี 71000
16. สาขาบึงนครบุรี เลขที่ 123-124-125 หมู่ที่ 16 ตำบลเมืองเก่า อำเภอบึงนครบุรี จังหวัดปราจีนบุรี 25240	17. สาขาเพชรบุรี เลขที่ 94/10, 94/11 หมู่ที่ 1 ตำบลต้นมะม่วง อำเภอเมือง จังหวัดเพชรบุรี 76000	18. สาขาฉะเชิงเทรา เลขที่ 18/10 ถนนสุขประยูร ตำบลบางดินเปิด อำเภอเมือง จังหวัดฉะเชิงเทรา 24000
19. สาขาหัวหิน เลขที่ 75/16 ถนนชมลินธ์ ตำบลหัวหิน อำเภอหัวหิน จังหวัดประจวบคีรีขันธ์ 77110		

บริษัท ชยภาค จำกัด

1. สำนักงานใหญ่ เลขที่ 71 ถนนรามคำแหง แขวงหัวหมาก เขตบางกะปิ กรุงเทพฯ 10240

รายการระหว่างกัน

ในปี 2553 จากงบการเงินรวมของบริษัท รุติกร จำกัด(มหาชน) มีรายการระหว่างกันกับบุคคลที่อาจมีความขัดแย้ง ดังนี้

บุคคลที่อาจมีความขัดแย้ง	ลักษณะความสัมพันธ์	ลักษณะของรายการ	มูลค่าของรายการ	ความจำเป็น / หมายเหตุ		
บริษัท เอส.พี.อินเตอร์เนชั่นแนล จำกัด	เป็นบริษัทที่มีผู้ถือหุ้นใหญ่และกรรมการร่วมกัน	ค่าเช่าและบริการ	17.6 ล้านบาท	เป็นค่าเช่าอาคารสำนักงานตั้งอยู่ในทำเลที่ดีและสาธารณูปโภคเทียบพร้อมอัตราค่าเช่าต่ำกว่าราคาเช่าอายุธรรมที่ประเมินโดยบุคคลที่ 3 สัญญามีกำหนด 1-3 ปี ระยะเวลาสิ้นสุดคือ สัญญาที่ 1 สิ้นสุด 31 ธันวาคม 2553 สัญญาที่ 2-3 สิ้นสุด 31 สิงหาคม 2554 สัญญาที่ 4-5 สิ้นสุด 31 ตุลาคม 2554 สัญญาที่ 6-7 สิ้นสุด 31 ธันวาคม 2554 สัญญาที่ 8-9 สิ้นสุด 31 สิงหาคม 2555 สัญญาที่ 10-11 สิ้นสุด 31 ธันวาคม 2555 สัญญาที่ 12-13 สิ้นสุด 28 กุมภาพันธ์ 2556 สัญญาที่ 14-15 สิ้นสุด 31 กรกฎาคม 2556		
		ค่าสาธารณูปโภค	3.6 ล้านบาท	เป็นค่าไฟฟ้า, ค่าโทรศัพท์ ซึ่งเป็นอัตราที่คิดกันตามปกติทั่วไป		
		ค่าบริการงาน	9.0 ล้านบาท	เป็นค่าบริการด้านกฎหมายเกี่ยวกับการจัดทำและเก็บรักษาสัญญาเช่าซื้อ ตลอดจนดำเนินคดีและบังคับคดีกับลูกหนี้ที่มีปัญหา ค่าบริการทางกฎหมายที่คิดระหว่างกันเป็นค่าใช้จ่ายตามสัญญา ซึ่งต่ำกว่าค่าใช้จ่ายที่ผู้บริการรายอื่นเสนอมา และได้ผ่านความเห็นชอบของคณะกรรมการ ซึ่งเป็นไปตามลักษณะการประกอบธุรกิจโดยทั่วไปและก่อให้เกิดประโยชน์สูงสุดต่อบริษัท สัญญามีกำหนด 1 ปี สิ้นสุด 31 ธันวาคม 2554		
		ค่าเครื่องเขียนแบบพิมพ์	1.7 ล้านบาท	เป็นราคาตลาดที่ซื้อขายกันทั่วไป		
		ซื้อมาเพื่อให้เช่าซื้อ	1,130.7 ล้านบาท	เป็นราคาซื้อขายกันทั่วไป		
		ซื้อยานพาหนะ	5.3 ล้านบาท	เป็นราคาตลาดที่ซื้อขายกันทั่วไป		
		ค่านายหน้าขายรถ	7.8 ล้านบาท	เป็นไปตามเกณฑ์ที่ผู้จำหน่ายสินค้าใช้กันอยู่ทั่วไป		
		ค่าใช้จ่ายอื่น	4.6 ล้านบาท	ส่วนใหญ่เป็นค่าใช้จ่ายเกี่ยวกับยานพาหนะ เช่น ค่าซ่อม ค่าน้ำมันรถใช้งาน ซึ่งเป็นราคาทั่วไปตามท้องตลาด		
		บริษัท เอส.พี.ซูซูกิ จำกัด (มหาชน)	เป็นบริษัทที่มีผู้ถือหุ้นใหญ่และกรรมการร่วมกัน	รายได้ค่าส่งเสริมการขาย	6.6 ล้านบาท	เป็นรายได้จากโครงการส่งเสริมการขายของผู้จำหน่ายสินค้าซึ่งเป็นไปตามเกณฑ์ของผู้จำหน่ายสินค้าซึ่งเป็นไปตามเกณฑ์ที่ผู้จำหน่ายสินค้าใช้กันอยู่ทั่วไป
				ซื้อมาเพื่อให้เช่าซื้อ	9.3 ล้านบาท	เป็นราคาซื้อขายกันทั่วไป



บุคคลที่อาจมีความขัดแย้ง	ลักษณะความสัมพันธ์	ลักษณะของรายการ	มูลค่าของรายการ	ความจำเป็น / หมายเหตุ
		ค่าเครื่องเขียนแบบพิมพ์	0.3 ล้านบาท	เป็นราคาตลาดที่ซื้อขายกันทั่วไป
		ค่าใช้จ่ายอื่น	2.0 ล้านบาท	เป็นค่าอะไหล่และอุปกรณ์เพื่อใช้ในการปรับสภาพรถ ซึ่งเป็นราคาทั่วไปที่ซื้อขายกันตามท้องตลาด
บริษัท ลินพล จำกัด	เป็นบริษัทที่มีผู้ถือหุ้นใหญ่ร่วมกัน	รายได้อื่น	0.04 ล้านบาท	เป็นค่าบริการติดตามหนี้ ซึ่งเป็นราคาต้นทุน
		ค่าส่งเสริมการขาย	16.7 ล้านบาท	เป็นเงินโฆษณาที่เหมือนกับค่ารายการอื่น ๆ
		ค่าธรรมเนียมเก็บเงิน	0.4 ล้านบาท	เป็นเงินโฆษณาที่เหมือนกับค่ารายการอื่น ๆ
		ซื้อมาเพื่อให้เช่าซื้อ	311.0 ล้านบาท	เป็นราคาซื้อขายกันทั่วไป
		ซื้อขายยานพาหนะ	0.8 ล้านบาท	เป็นราคาตลาดที่ซื้อขายกันทั่วไป
		ขายสินทรัพย์รอการขาย	14.1 ล้านบาท	เป็นการขายรถยัด ซึ่งราคาซื้อขายเป็นราคาทั่วไปเหมือนลูกค้ารายการอื่น ๆ
บริษัท เล็กซ์ซัส กรุงเทพฯ จำกัด	เป็นบริษัทที่มีผู้ถือหุ้นใหญ่และกรรมการร่วมกัน	ค่าใช้จ่ายอื่น	0.1 ล้านบาท	ค่าซ่อมรถ เป็นราคาตลาดที่ซื้อขายกันทั่วไป
บริษัท ไทโยต้าปทุมธานี ผู้จำหน่าย ไทโยต้า จำกัด	เป็นบริษัทที่มีผู้ถือหุ้นใหญ่และกรรมการร่วมกัน	ขายยานพาหนะ	0.4 ล้านบาท	เป็นราคาตลาดที่ซื้อขายกันทั่วไป
		ขายสินทรัพย์รอการขาย	1.4 ล้านบาท	เป็นการขายรถยัด ซึ่งราคาซื้อขายเป็นราคาทั่วไปเหมือนลูกค้ารายการอื่น ๆ
		ซื้อมาเพื่อให้เช่าซื้อ	79.3 ล้านบาท	เป็นราคาซื้อขายกันทั่วไป
		ค่านายหน้าขายรถ	0.6 ล้านบาท	เป็นไปตามเกณฑ์ที่ผู้จำหน่ายสินค้าใช้กันอยู่ทั่วไป
		ค่าใช้จ่ายอื่น	0.02 ล้านบาท	ค่าซ่อมรถ เป็นราคาตลาดที่ซื้อขายกันทั่วไป
บริษัท นกัธ จำกัด	เป็นผู้ถือหุ้นและมีกรรมการร่วมกันในบริษัทย่อย	ค่าใช้จ่ายอื่น	1.5 ล้านบาท	ค่าบริการขนส่ง เป็นราคาตลาดที่มีการซื้อขายกันทั่วไป

มาตรการหรือขั้นตอนการอนุมัติการทำรายการระหว่างกัน

การทำรายการระหว่างกัน จะเสนอให้แก่คณะกรรมการตรวจสอบและ/หรือกรรมการอิสระของกลุ่มบริษัทพิจารณาให้ความเห็นต่อการทำรายการระหว่างกันว่าเป็นไปตามลักษณะการประกอบธุรกิจโดยทั่วไปและก่อให้เกิดประโยชน์สูงสุดต่อบริษัท

นโยบายหรือแนวปฏิบัติการทำรายการระหว่างกัน

กลุ่มบริษัทมีนโยบายในการทำรายการระหว่างกันที่เกิดขึ้นในอนาคต โดยกำหนดเงื่อนไขต่างๆให้เป็นไปตามลักษณะการค้าโดยทั่วไปโดยอ้างอิงกับราคาและเงื่อนไขตลาดที่เหมาะสม ทั้งนี้กลุ่มบริษัทจะให้คณะกรรมการตรวจสอบและ/หรือกรรมการอิสระเป็นผู้ให้ความเห็นเกี่ยวกับราคา อัตราค่าตอบแทน รวมทั้งความจำเป็นและความเหมาะสมของรายการนั้นด้วย

หากมีรายการระหว่างกันของกลุ่มบริษัทเกิดขึ้นกับบุคคลที่อาจมีความขัดแย้งทางผลประโยชน์ในอนาคต กลุ่มบริษัทจะปฏิบัติให้เป็นไปตามกฎประกาศและ/หรือข้อบังคับของสำนักงานคณะกรรมการหลักทรัพย์และตลาดหลักทรัพย์และ/หรือตลาดหลักทรัพย์แห่งประเทศไทย

ในกรณีที่คณะกรรมการตรวจสอบและ/หรือกรรมการอิสระไม่มีความชำนาญในการพิจารณารายการระหว่างกันที่อาจเกิดขึ้น กลุ่มบริษัทได้ให้ผู้เชี่ยวชาญอิสระหรือผู้สอบบัญชีของบริษัทเป็นผู้ให้ความเห็นเกี่ยวกับรายการระหว่างกันดังกล่าว เพื่อนำไปใช้ประกอบการตัดสินใจของคณะกรรมการหรือผู้ถือหุ้นตามแต่กรณี ทั้งนี้กลุ่มบริษัทจะเปิดเผยรายการระหว่างกันไว้ในหมายเหตุประกอบงบการเงินที่ได้รับการตรวจสอบจากผู้สอบบัญชีของกลุ่มบริษัท

ความเห็นของคณะกรรมการตรวจสอบเกี่ยวกับรายการระหว่างกัน

คณะกรรมการตรวจสอบได้สอบทานรายการระหว่างกัน โดยคำนึงความสมเหตุสมผลของการทำรายการ พบว่าเป็นการทำรายการตามปกติทั่วไปของการดำเนินธุรกิจ เพื่อประโยชน์สูงสุดตามนโยบายบริษัท และพิจารณามูลค่ายุติธรรมหรือราคาตลาดทั่วไป จากการสอบทานคณะกรรมการตรวจสอบมีความเห็นดังนี้

- รายการกับบริษัท เอส.พี.อินเตอร์เนชั่นแนล จำกัด เป็นการจ่ายค่าเช่าอาคารเพื่อใช้เป็นสำนักงาน ทำสัญญาเช่าระยะเวลา 1-3 ปี มูลค่าเช่าอาคารต่ำกว่าค่าเช่ายุติธรรมทุกสัญญา ค่าบริการทางกฎหมาย ซึ่งค่าใช้จ่ายตามสัญญาต่ำกว่าค่าใช้จ่ายที่ผู้บริกรรายอื่นเสนอมา และเป็นค่าซื้อสินค้ามาเพื่อให้เช่าซื้อและใช้งานภายในบริษัท ทั้งนี้ราคาซื้อขายเป็นราคาซื้อขายกันทั่วไป นอกนั้นเป็นค่านายหน้าขายรถ ค่าซ่อมรถใช้งาน ค่าน้ำมันรถ ค่าสาธารณูปโภค และค่าเครื่องเขียนแบบพิมพ์ ซึ่งเป็นราคาตลาดทั่วไป

- รายการกับบริษัท เอส.พี.ซูซูกิ จำกัด (มหาชน) เป็นรายได้จากโครงการส่งเสริมการขายของผู้จัดจำหน่ายสินค้า ซึ่งเป็นไปตามเกณฑ์ซึ่งผู้จัดจำหน่ายสินค้าใช้อยู่ทั่วไป และเป็นรายการซื้อสินค้ามาเพื่อให้เช่าซื้อ ซึ่งเป็นราคาซื้อขายกันทั่วไป

นอกนั้นเป็นการจ่ายค่าอะไหล่ และอุปกรณ์ในการปรับสภาพรถ และค่าเครื่องเขียนแบบพิมพ์ ซึ่งเป็นราคาซื้อขายกันทั่วไป

- รายการกับบริษัท สินพล จำกัด เป็นการซื้อสินค้ามาเพื่อให้เช่าซื้อ และใช้งาน และจ่ายค่าส่งเสริมการขาย ค่าธรรมเนียมเก็บเงิน ซึ่งเป็นราคาซื้อขายกันทั่วไปโดยใช้เงื่อนไขเหมือนคู่ค้ารายอื่นๆ และเป็นการขายรถยี่ห้อ ซึ่งราคาซื้อขายเป็นราคาทั่วไปเหมือนลูกค้ารายอื่นๆ นอกนั้นเป็นรายได้จากการบริการติดตามหนี้ ซึ่งเป็นราคาตามปกติที่ตกลงกัน และในเดือนธันวาคม 2553 บริษัท เอส.พี.ซูซูกิ จำกัด (มหาชน) ซึ่งถือหุ้นในบริษัทสินพล จำกัด 99.99% และเป็นบริษัทที่มีผู้ถือหุ้นใหญ่ร่วมกัน ได้ขายหุ้นของบริษัทสินพล จำกัด ให้แก่บุคคลภายนอกไปทั้งหมดแล้ว ในอนาคตบริษัท สินพล จำกัด จึงไม่ใช่บริษัทที่มีผู้ถือหุ้นใหญ่ร่วมกันอีกต่อไป

- รายการกับบริษัทโตโยต้าปทุมธานี ผู้จำหน่ายโตโยต้า จำกัด เป็นรายการซื้อสินค้ามาเพื่อให้เช่าซื้อ, ขายยานพาหนะ, ค่านายหน้าขายรถและค่าซ่อมรถ ทั้งนี้ราคาซื้อขายเป็นราคาซื้อขายกันทั่วไป

- รายการกับบริษัท เล็กซ์ซัส กรุงเทพ จำกัด เป็นรายการค่าซ่อมรถ ซึ่งเป็นราคาตลาดทั่วไป

- รายการกับบริษัท นกัธ จำกัด เป็นการจ่ายค่าบริการด้านขนส่ง ซึ่งเป็นราคาตลาดทั่วไป



คำอธิบายและการวิเคราะห์ฐานะการเงินและผลการดำเนินงาน

ถึงแม้ว่าเศรษฐกิจโดยรวมของโลกและประเทศไทยมีความผันผวนอย่างรุนแรงในปี 2551 โดยมีปัจจัยลบที่ส่งผลต่อเศรษฐกิจ ได้แก่ ราคาน้ำมันแพงเป็นประวัติการณ์ วิกฤติสถาบันการเงินในสหรัฐอเมริกาและยุโรป แต่รัฐบาลกลางและธนาคารกลางของประเทศนั้นๆ สามารถกระตุ้นเศรษฐกิจจนทำให้เศรษฐกิจโลกโดยรวมเริ่มมีการฟื้นตัวในช่วงปลายปี 2552 แต่ประเทศไทยนั้นประสบความไม่สงบในภาคใต้และใจกลางกรุงเทพในช่วงสงกรานต์สองปีซ้อน โดยในปี 2553 นั้น นำมาซึ่งความสูญเสียของชีวิตและเศรษฐกิจโดยรวมของประเทศไทย โดยเฉพาะการท่องเที่ยว การลงทุนจากภายนอกและภายในประเทศ ประกอบกับภัยแล้งในช่วงครึ่งปีแรกและภัยน้ำท่วมในช่วงครึ่งปีหลังทำให้ผลผลิตทางการเกษตรเสียหายเป็นบางส่วนในภาคกลางและภาคตะวันออกเฉียงเหนือ ทำความเสียหายแก่พืชผลทางการเกษตรและรายได้ของเกษตรกร ส่งผลให้ราคาพืชพลังงาน เช่น อ้อย, ข้าวโพด, ปาล์มน้ำมัน, มันสำปะหลัง ปรับตัวสูงขึ้นตามราคาน้ำมันในตลาดโลก รวมทั้งราคาข้าวก็ปรับตัวขึ้น เนื่องจากสภาพอากาศที่แปรปรวนในประเทศผู้ส่งออกข้าวรายใหญ่ เช่น ปากีสถานและเวียดนาม ประกอบกับภาคการส่งออกฟื้นตัวพร้อมๆกับการกระตุ้นเศรษฐกิจของภาครัฐด้วยการเพิ่มการลงทุน ทำให้ประชาชนมีความมั่นใจและส่งผลให้มีการบริโภคเพิ่มขึ้น ในปี 2553 ตลาดรวมรถจักรยานยนต์มียอดจำหน่ายที่ 1,846,006 คัน เพิ่มขึ้น 18.8% เมื่อเทียบกับปี 2552 เช่นเดียวกับตลาดรวมรถยนต์มียอดจำหน่ายสูงสุดเป็นประวัติการณ์ ที่ 800,357 คัน เพิ่มขึ้น 45.8% ในปี 2552 เนื่องจากความนิยมรถขนาดเล็กมีสัดส่วนเพิ่มขึ้น สำหรับบริษัทฯ นั้นยังสามารถขยายสินเชื่อรถจักรยานยนต์ได้อย่างต่อเนื่อง โดยมีลูกหนี้เข้าซื้อรถจักรยานยนต์ ณ สิ้นปี 2553 ที่ 5,502.9 ล้านบาท เพิ่มขึ้น 11.1% จาก 4,951.7 ล้านบาทในปี 2552 ส่วนด้านสินเชื่อเช่าซื้อรถยนต์ตั้งแต่ช่วงปลายปี 2551 เป็นต้นมา บริษัทมีการปล่อยสินเชื่อรถยนต์ใหม่เพิ่มขึ้น ซึ่งส่งผลให้ยอดลูกหนี้เข้าซื้อรถยนต์ในปี 2553 มีแนวโน้มเพิ่มขึ้น ณ สิ้นปี 2553 มีลูกหนี้เข้าซื้อรถยนต์ 1,459.1 ล้านบาท เพิ่มขึ้น 37.8% จาก 1,058.9 ล้านบาทในปี 2552

ณ สิ้นปี 2553 บริษัทมีบัญชีลูกหนี้เข้าซื้อสุทธิรวม 6,962.0 ล้านบาท เพิ่มขึ้น 15.8% จาก 6,010.6 ล้านบาท ในปี 2552 และเพื่อเป็นการรองรับการขยายตัวของธุรกิจในอนาคต กลุ่มบริษัทได้ขยายสาขาเพิ่มอีก 1 สาขาทำให้มีสาขาทั้งสิ้น 77 สาขา พื้นที่การให้บริการครอบคลุม 45 จังหวัดทั่วประเทศ

ผลการดำเนินงาน

รายได้

ในปี 2553 กลุ่มบริษัทมีรายได้รวม 2,879.3 ล้านบาท เพิ่มขึ้น 7.4% จาก 2,681.9 ล้านบาทจากปีที่ผ่านมา โดยมีรายได้จากการให้เช่าซื้อรถจักรยานยนต์ปี 2553 จำนวน 2,112.8 ล้านบาท เพิ่มขึ้น 11.1% จาก 1,902.5 ล้านบาทในปี 2552 เนื่องจากมีการขยายสินเชื่อเช่าซื้อรถจักรยานยนต์อย่างต่อเนื่อง ส่วนรายได้จากการให้เช่าซื้อรถยนต์ปี 2553 จำนวน 81.4 ล้านบาท เพิ่มขึ้น 42.9% จาก 57.0 ล้านบาทในปี 2552 เนื่องจากบริษัทได้เริ่มปล่อยสินเชื่อรถยนต์ใหม่เพิ่มขึ้นตั้งแต่ไตรมาสสุดท้ายของปี 2551 อย่างไรก็ตามบริษัทมีรายได้เช่าซื้อรวมทั้ง 2,194.2 ล้านบาท เพิ่มขึ้น 12.0% จาก 1,959.5 ล้านบาทในปี 2552 โดยเป็นรายได้จากการให้เช่าซื้อสัดส่วน 76.2% และรายได้อื่นๆ สัดส่วน 23.8% ของรายได้รวม หรือ 685.1 ล้านบาท เพิ่มขึ้น 5.2% จาก 722.4 ล้านบาทในปี 2552 โดยรายได้อื่นๆ เกิดจากหนี้สูญรับคืนและ รายได้ค่าบริการ

ค่าใช้จ่าย

ในปี 2553 กลุ่มบริษัทมีค่าใช้จ่ายรวมทั้งสิ้น 1,993.2 ล้านบาท ลดลง 4.8% จาก 2,093.4 ล้านบาทในปี 2552 ค่าใช้จ่ายรวมประกอบด้วย 2 ส่วนหลักคือ ค่าใช้จ่ายในการบริหารกับค่าใช้จ่ายหนี้สูญและหนี้สงสัยจะสูญ ในปี 2553 มีค่าใช้จ่ายในการบริหารรวม 1,416.9 ล้านบาท ลดลง 6.8% จาก 1,520.3 ล้านบาทในปีที่ผ่านมา เป็นผลจากการบริหารจัดการหนี้ที่มีประสิทธิภาพ เกิดหนี้เสียน้อยลง สำหรับค่าใช้จ่ายด้านหนี้สูญและหนี้สงสัยจะสูญในปี 2553 จำนวน 576.3 ล้านบาท เพิ่มขึ้น 0.6% จาก 573.0 ล้านบาทในปีที่ผ่านมา เป็นผลจากนโยบายการตั้งสำรองหนี้สูญที่เข้มงวด และการขยายตัวของลูกหนี้ที่เพิ่มขึ้น

ในปี 2553 กลุ่มบริษัทมีต้นทุนการกู้ยืมจากสถาบันการเงินเฉลี่ย 3.9% ดอกเบี้ยจ่ายของกลุ่มบริษัทในปี 2553 มีจำนวน 145.1 ล้านบาทเพิ่มขึ้น 8.9% จาก 133.3 ล้านบาท ในปี 2552 เนื่องจากมีการกู้ยืมเงินจากสถาบันการเงินเพิ่มขึ้นเพื่อใช้ในการขยายสินเชื่อเช่าซื้อ

กำไรสุทธิ

ในปี 2553 กลุ่มบริษัท มีกำไรสุทธิ 532.3 ล้านบาท เพิ่มขึ้น 59.5% จาก 333.8 ล้านบาท ในปี 2552 ส่วนหนึ่งเป็นผลมาจากคุณภาพลูกหนี้ที่ดีขึ้นจากการปล่อยสินเชื่อที่เข้มงวด รวมถึงการเพิ่มประสิทธิภาพในการบริหารและติดตามบริหารหนี้

ฐานะการเงิน

สินทรัพย์

ณ สิ้นปี 2553 กลุ่มบริษัทมีสินทรัพย์รวม 7,677.7 ล้านบาท เพิ่มขึ้น 15.5% จาก 6,645.6 ล้านบาท ในปี 2552 โดยสินทรัพย์หลักของกลุ่มบริษัทที่เพิ่มขึ้นคือ ลูกหนี้เข้าซื้อสุทธิ ปี 2553 จำนวน 6,962.0 ล้านบาท เพิ่มขึ้น 15.8% จาก 6,010.6 ล้านบาทในปีที่ผ่านมา แยกเป็นลูกหนี้เข้าซื้อรถจักรยานยนต์สุทธิ จำนวน 5,502.9 ล้านบาท เพิ่มขึ้น 11.1% จากจำนวน 4,951.7 ล้านบาทในปี 2552 ลูกหนี้เข้าซื้อรถยนต์สุทธิ จำนวน 1,459.1 ล้านบาท เพิ่มขึ้น 37.8% จากจำนวน 1,058.9 ล้านบาท เป็นผลมาจากการขยายสินเชื่อเช่าซื้อรถยนต์มาตั้งแต่ไตรมาสสุดท้ายของปี 2551

หนึ่ง ลักษณะของสินเชื่อเช่าซื้อรถจักรยานยนต์และรถยนต์ของกลุ่มบริษัทนั้นได้มีการกระจายความเสี่ยงตามลักษณะของธุรกิจอยู่แล้ว โดยจะมีการกระจายลูกค้าออกไปเป็นจำนวนมากราย แต่ละรายวงเงินเฉลี่ยไม่เกิน 50,000 บาทและ 500,000 บาท สำหรับรถจักรยานยนต์และรถยนต์ตามลำดับ ทำให้กลุ่มบริษัทมีการกระจายความเสี่ยงจากความสามารถในการชำระหนี้ของลูกค้าหนึ่งรายใดรายหนึ่งเป็นการเฉพาะ นอกจากนี้การที่กลุ่มบริษัทมีนโยบายการตั้งสำรองค่าเผื่อหนี้สงสัยจะสูญที่เข้มงวด ทำให้ ณ สิ้นปี 2553 กลุ่มบริษัทมีการสำรองค่าเผื่อหนี้สงสัยจะสูญไว้ถึง 365.6 ล้านบาท คิดเป็น 5.0% ของลูกหนี้ตามสัญญาเช่าซื้อสุทธิ ก่อนหักค่าเผื่อหนี้สงสัยจะสูญ หรือการตั้งสำรองหนี้สูญสูงถึง 313.8% เมื่อเทียบกับยอดลูกหนี้ที่ค้างชำระ เกิน 6 เดือน จำนวน 116.5 ล้านบาท

ในปี 2553 กลุ่มบริษัทมีลูกหนี้ตามสัญญาเช่าซื้อสุทธิจำแนกตามอายุของลูกหนี้ที่ค้างชำระในส่วนที่ค้างชำระไม่เกิน 3 เดือน มีสัดส่วนเพิ่มขึ้นจาก 96.1% ในปี 2552 เป็น 96.5% ในปี 2553 และบริษัทมีลูกหนี้ค้างชำระที่เกินกว่า 3 เดือน ลดลงจาก 3.9% ในปี 2552 เป็น 3.5% ในปี 2553

ลูกหนี้ตามสัญญาเช่าซื้อ	2553		2552	
	ล้านบาท	ร้อยละ	ล้านบาท	ร้อยละ
ยังไม่ถึงกำหนดชำระ	5,224.4	71.3	4,480.3	70.5
ค้างชำระ 1 เดือน	984.9	13.4	867.1	13.6
ค้างชำระ 2-3 เดือน	860.9	11.8	761.1	12.0
ค้างชำระ 4-6 เดือน	141.0	1.9	125.1	2.0
ค้างชำระ 7-12 เดือน	35.5	0.5	28.8	0.4
ค้างชำระมากกว่า 12 เดือน	81.1	1.1	94.1	1.5
รวมลูกหนี้	7,327.7	100.0	6,356.5	100.0

หนี้สิน

ปี 2553 กลุ่มบริษัทมีหนี้สินรวม 4,460.7 ล้านบาท เพิ่มขึ้น 18.0 % จาก 3,781.0 ล้านบาทในปี 2552 ซึ่งเกิดจากการกู้ยืมเงินเพื่อใช้ในการขยายสินเชื่อ โดยมีรายละเอียดของเงินกู้ยืมจากสถาบันการเงิน และหนี้สินระยะยาวอื่น ๆ ณ สิ้นปี 2553 และ 2552 ดังนี้

เงินกู้ยืมจากสถาบันการเงินและหนี้สินระยะยาว	2553		2552	
	ล้านบาท	ร้อยละ	ล้านบาท	ร้อยละ
เงินเบิกเกินบัญชี	56.2	1.4	24.1	0.7
ตัวสัญญาใช้เงิน	517.3	13.0	1,191.8	34.9
หุ้นกู้	1,100	27.7		
เงินกู้ยืมระยะยาว	2,300	57.9	2,200.0	64.4
รวมเงินกู้ยืม	3,973.5	100.0	3,415.9	100.0

ส่วนของผู้ถือหุ้น

ภายใต้การควบคุมอนุมัติการปล่อยสินเชื่ออย่างเข้มงวด และความชำนาญของกลุ่มบริษัท ทำให้ธุรกิจของกลุ่มบริษัทมีกำไรสุทธิเพิ่มขึ้น และบริษัทได้จ่ายเงินปันผลสำหรับผลการดำเนินงานปี 2552 แก่ผู้ถือหุ้นของบริษัท จำนวน 180 ล้านบาท เมื่อวันที่ 14 พฤษภาคม 2553 สำหรับปี 2553 กลุ่มบริษัทมีส่วนของผู้ถือหุ้นรวม 3,217.0 ล้านบาท เพิ่มขึ้น 12.3% จาก 2,864.7 ล้านบาท ในปี 2552 และมีกำไรสะสม 1,744.0 ล้านบาท เพิ่มขึ้น 25.3 % จาก 1,391.7 ล้านบาท ในปี 2552 โดยอัตราส่วนหนี้สินต่อส่วนของผู้ถือหุ้น 1.4 เท่า เพิ่มขึ้นจาก 1.3 เท่า ในปี 2552

คำตอบแทนของผู้สอบบัญชี

ในปี 2553 บริษัทและบริษัทย่อยจ่ายค่าตอบแทนให้แก่ผู้สอบบัญชี มีรายละเอียดดังนี้

ชื่อผู้สอบบัญชี	ค่าตอบแทนจากการสอบบัญชี	หน่วย: ล้านบาท
		ค่าบริการอื่น
บริษัท เอ็ม อาร์ แอนด์ แอสโซซิเอท จำกัด (นายเมธี รัตนศรีเมธา)	1.6	ไม่มี



รายงานความรับผิดชอบของคณะกรรมการ ในการจัดทำรายงานทางการเงิน

คณะกรรมการบริษัทตระหนักถึงภาระหน้าที่และความรับผิดชอบในการจัดทำงบการเงินของบริษัทและบริษัทย่อยให้มีข้อมูลทางการเงินที่ถูกต้องครบถ้วนเพียงพอ งบการเงินดังกล่าวจัดทำขึ้นตามมาตรฐานการบัญชีที่รับรองโดยทั่วไป และตรวจสอบโดยผู้สอบบัญชีรับอนุญาตที่ได้รับอนุญาตจากสำนักงานคณะกรรมการกำกับหลักทรัพย์และตลาดหลักทรัพย์ โดยใช้นโยบายบัญชีที่เหมาะสมและถือปฏิบัติอย่างสม่ำเสมอ มีการเปิดเผยข้อมูลที่สำคัญอย่างเพียงพอในหมายเหตุประกอบงบการเงินและไม่มีข้อมูลที่ขัดต่อข้อเท็จจริงอันเป็นสาระสำคัญ มีการเปิดเผยข้อมูลรายการที่เกี่ยวข้องกันหรือรายการที่อาจมีความขัดแย้งทางผลประโยชน์ถูกต้องครบถ้วน มีระบบควบคุมภายในที่เหมาะสม

คณะกรรมการบริษัทได้มอบหมายให้คณะกรรมการตรวจสอบเป็นผู้สอบทานรายงานทางการเงินและระบบควบคุมภายใน การเสนอแต่งตั้งผู้สอบบัญชี และค่าสอบบัญชี ตลอดจนความเห็นของคณะกรรมการตรวจสอบที่ได้รายงานต่อคณะกรรมการบริษัทสม่ำเสมอ จึงทำให้มั่นใจได้ว่าการจัดทำข้อมูลทางการเงินมีความถูกต้อง ครบถ้วน

คณะกรรมการมีความเห็นว่า ระดับการควบคุมภายในของบริษัทโดยรวมอยู่ในระดับที่น่าพอใจและสามารถสร้างความเชื่อมั่นอย่างมีเหตุผลได้ว่างบการเงินของบริษัทและบริษัทย่อย สำหรับปีสิ้นสุดวันที่ 31 ธันวาคม 2553 มีความเชื่อถือได้ โดยถือปฏิบัติตามหลักการบัญชีที่รับรองทั่วไป และปฏิบัติถูกต้องตามกฎหมายและกฎระเบียบที่เกี่ยวข้อง



ดร.นุมล พงประภา
ประธานกรรมการ



นางสาวปรุมา พงประภา
กรรมการผู้จัดการ

รายงานของผู้สอบบัญชีรับอนุญาต

เสนอ ผู้ถือหุ้นและคณะกรรมการบริษัท รุติกร จำกัด (มหาชน)

ข้าพเจ้าได้ตรวจสอบงบดุลรวม ณ วันที่ 31 ธันวาคม 2553 และ 2552 งบกำไรขาดทุนรวม งบแสดงการเปลี่ยนแปลงส่วนของผู้ถือหุ้นรวม และ งบกระแสเงินสดรวม สำหรับปีสิ้นสุดวันเดียวกันของบริษัท รุติกร จำกัด (มหาชน) และบริษัทย่อย และได้ตรวจสอบงบดุล ณ วันที่ 31 ธันวาคม 2553 และ 2552 งบกำไรขาดทุน งบแสดงการเปลี่ยนแปลงส่วนของผู้ถือหุ้นและงบกระแสเงินสดสำหรับปีสิ้นสุดวันเดียวกันของบริษัท รุติกร จำกัด (มหาชน) ซึ่งผู้บริหารของกิจการเป็นผู้รับผิดชอบต่อความถูกต้องและครบถ้วนของข้อมูลในงบการเงินเหล่านี้ ส่วนข้าพเจ้าเป็นผู้รับผิดชอบในการแสดงความเห็นต่องบการเงินดังกล่าวจากผลการตรวจสอบของข้าพเจ้า

ข้าพเจ้าได้ปฏิบัติตามตรวจสอบตามมาตรฐานการสอบบัญชีที่รับรองทั่วไปซึ่งกำหนดให้ข้าพเจ้าต้องวางแผนและปฏิบัติงานเพื่อให้ได้ความเชื่อมั่นอย่างมีเหตุผลว่างบการเงินแสดงข้อมูลที่ขัดต่อข้อเท็จจริงอันเป็นสาระสำคัญหรือไม่ การตรวจสอบรวมถึงการใช้วิธีการทดสอบหลักฐานประกอบรายการทั้งที่เป็นจำนวนเงินและการเปิดเผยข้อมูลในงบการเงิน การประเมินความเหมาะสมของหลักการบัญชีที่กิจการใช้และประมาณการเกี่ยวกับรายการทางการเงินที่เป็นสาระสำคัญซึ่งผู้บริหารเป็นผู้จัดทำขึ้น ตลอดจนการประเมินถึงความเหมาะสมของการแสดงรายการที่นำเสนอในงบการเงินโดยรวม ข้าพเจ้าเชื่อว่าการตรวจสอบดังกล่าวให้ข้อสรุปที่เป็นเกณฑ์อย่างเหมาะสมในการแสดงความเห็นของข้าพเจ้า

ข้าพเจ้าเห็นว่า งบการเงินข้างต้นนี้แสดงฐานะการเงินรวม ณ วันที่ 31 ธันวาคม 2553 และ 2552 ผลการดำเนินงานรวม และกระแสเงินสดรวมสำหรับปีสิ้นสุดวันเดียวกันของบริษัท รุติกร จำกัด (มหาชน) และบริษัทย่อย และฐานะการเงิน ณ วันที่ 31 ธันวาคม 2553 และ 2552 ผลการดำเนินงานและกระแสเงินสดสำหรับปีสิ้นสุดวันเดียวกันของบริษัท รุติกร จำกัด (มหาชน) โดยถูกต้องตามที่ควรในสาระสำคัญตามหลักการบัญชีที่รับรองทั่วไป

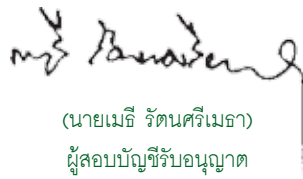

(นายเมธี รัตนศรีเมธา)
ผู้สอบบัญชีรับอนุญาต
เลขทะเบียน 3425

กรุงเทพมหานคร

23 กุมภาพันธ์ 2554



งบดุล

ณ วันที่ 31 ธันวาคม 2553 และ 2552

บริษัท ฐิติกร จำกัด (มหาชน) และบริษัทย่อย

หมายเหตุ	พันบาท				
	งบการเงินรวม		งบการเงินเฉพาะบริษัท		
	2553	2552	2553	2552	
สินทรัพย์					
สินทรัพย์หมุนเวียน					
เงินสดและรายการเทียบเท่าเงินสด	7	27,139	37,869	21,156	33,355
ลูกหนี้การค้า					
- ลูกหนี้ตามสัญญาเช่าซื้อส่วนที่ครบกำหนดชำระภายในหนึ่งปี - สุทธิ	8	3,332,077	2,931,541	2,899,047	2,637,459
- ลูกหนี้อื่น - สุทธิ	9	78,099	54,713	75,092	52,222
ลูกหนี้และเงินให้กู้ยืมระยะสั้นแก่กิจการที่เกี่ยวข้องกัน	6	1,448	5,151	1,074,600	438,004
เงินให้กู้ยืมระยะยาวแก่กิจการอื่นส่วนที่ครบกำหนดชำระภายในหนึ่งปี	13	10,560	13,405	10,560	13,405
สินทรัพย์รอการขาย - สุทธิ	10	150,823	144,225	150,410	142,982
สินทรัพย์หมุนเวียนอื่น		83,067	54,021	19,370	14,229
รวมสินทรัพย์หมุนเวียน		3,683,213	3,240,925	4,250,235	3,331,656
สินทรัพย์ไม่หมุนเวียน					
เงินฝากกับสถาบันการเงินที่มีภาระค้ำประกัน	11	25,000	25,000	-	-
ลูกหนี้ตามสัญญาเช่าซื้อ - สุทธิ	8	3,629,946	3,079,062	2,608,370	2,334,146
เงินลงทุนในบริษัทย่อยซึ่งบันทึกโดยวิธีราคาทุน	12	-	-	93,986	93,986
เงินให้กู้ยืมระยะยาวแก่กิจการอื่น - สุทธิ	13	63,299	21,087	63,299	21,087
ที่ดิน อาคารและอุปกรณ์ - สุทธิ	6, 14	120,213	126,652	112,559	117,083
สินทรัพย์ไม่มีตัวตน - สุทธิ		3,124	4,103	3,038	3,934
สินทรัพย์ภาษีเงินได้รอการตัดบัญชี	22	111,939	106,419	97,607	89,739
สินทรัพย์ที่ไม่ได้ใช้ในการดำเนินงาน	15	35,157	35,157	5,708	5,708
สินทรัพย์ไม่หมุนเวียนอื่น		5,786	7,221	4,994	4,489
รวมสินทรัพย์ไม่หมุนเวียน		3,994,464	3,404,701	2,989,561	2,670,172
รวมสินทรัพย์		7,677,677	6,645,626	7,239,796	6,001,828

หมายเหตุประกอบงบการเงินเป็นส่วนหนึ่งของงบการเงินนี้

งบดุล (ต่อ)

ณ วันที่ 31 ธันวาคม 2553 และ 2552

บริษัท รุติกร จำกัด (มหาชน) และบริษัทย่อย

พันบาท

หมายเหตุ	งบการเงินรวม		งบการเงินเฉพาะบริษัท		
	2553	2552	2553	2552	
หนี้สินและส่วนของผู้ถือหุ้น					
หนี้สินหมุนเวียน					
เงินเบิกเกินบัญชีและเงินกู้ยืมระยะสั้นจากสถาบันการเงิน	16, 28	573,454	1,215,868	320,775	764,711
เจ้าหนี้การค้า					
- กิจการที่เกี่ยวข้องกัน	6	338	18,812	338	18,812
- กิจการอื่น		90,735	78,770	90,735	78,770
เงินกู้ยืมระยะยาวส่วนที่ครบกำหนดชำระภายในหนึ่งปี	17	900,000	600,000	900,000	600,000
เจ้าหนี้และเงินกู้ยืมระยะสั้นจากกิจการที่เกี่ยวข้องกัน	6	1,283	2,585	221,047	199,420
ภาษีเงินได้ค้างจ่าย		116,721	61,225	116,721	61,101
เงินมัดจำรับและเงินรับชั่วคราวจากลูกค้า		157,266	106,178	151,283	100,023
ค่าใช้จ่ายค้างจ่ายและหนี้สินหมุนเวียนอื่น		102,935	78,794	95,624	72,264
รวมหนี้สินหมุนเวียน		1,942,732	2,162,232	1,896,523	1,895,101
หนี้สินไม่หมุนเวียน					
เงินกู้ยืมระยะยาว - สุทธิจากส่วนที่ครบกำหนดชำระภายในหนึ่งปี	17, 28	1,400,000	1,600,000	1,400,000	1,600,000
หุ้นกู้	18, 29	1,100,000	-	1,100,000	-
หนี้สินไม่หมุนเวียนอื่น		17,940	18,718	11,411	11,800
รวมหนี้สินไม่หมุนเวียน		2,517,940	1,618,718	2,511,411	1,611,800
รวมหนี้สิน		4,460,672	3,780,950	4,407,934	3,506,901
ส่วนของผู้ถือหุ้น					
ทุนเรือนหุ้น - ทุนสามัญ มูลค่าหุ้นละ 1 บาท					
ทุนจดทะเบียน - 500,000,000 หุ้น มูลค่าหุ้นละ 1 บาท		500,000	500,000	500,000	500,000
ทุนที่ออกและชำระเต็มมูลค่าแล้ว - 500,000,000 หุ้น					
มูลค่าหุ้นละ 1 บาท		500,000	500,000	500,000	500,000
ส่วนเกินมูลค่าหุ้น	19	972,987	972,987	972,987	972,987
กำไรสะสม					
- จัดสรรเป็นสำรองตามกฎหมาย	19	50,000	50,000	50,000	50,000
- ยังไม่ได้จัดสรร		1,694,018	1,341,689	1,308,875	971,940
รวมส่วนของผู้ถือหุ้น		3,217,005	2,864,676	2,831,862	2,494,927
รวมหนี้สินและส่วนของผู้ถือหุ้น		7,677,677	6,645,626	7,239,796	6,001,828

หมายเหตุประกอบงบการเงินเป็นส่วนหนึ่งของงบการเงินนี้



งบกำไรขาดทุน

สำหรับปีสิ้นสุดวันที่ 31 ธันวาคม 2553 และ 2552
บริษัท ฐิติกร จำกัด (มหาชน) และบริษัทย่อย

		พันบาท			
		งบการเงินรวม		งบการเงินเฉพาะบริษัท	
		2553	2552	2553	2552
	หมายเหตุ				
รายได้					
รายได้จากการให้เช่าซื้อ		2,194,214	1,959,496	2,113,620	1,905,694
รายได้อื่น	6, 20	685,132	722,372	723,717	715,250
รวมรายได้		2,879,346	2,681,868	2,837,337	2,620,944
ค่าใช้จ่าย					
ค่าใช้จ่ายในการบริหาร	6	1,416,941	1,520,253	1,394,749	1,477,604
หนี้สูญและหนี้สงสัยจะสูญ		576,267	573,035	571,567	579,007
รวมค่าใช้จ่าย	21	1,993,208	2,093,288	1,966,316	2,056,611
กำไรก่อนต้นทุนทางการเงินและภาษีเงินได้		886,138	588,580	871,021	564,333
ต้นทุนทางการเงิน	6	145,144	133,319	147,872	129,750
ภาษีเงินได้	22	208,665	121,447	206,214	116,026
กำไรสุทธิ		532,329	333,814	516,935	318,557
กำไรต่อหุ้น (บาท)		1.06	0.67	1.03	0.64

หมายเหตุประกอบงบการเงินเป็นส่วนหนึ่งของงบการเงินนี้

งบแสดงการเปลี่ยนแปลงส่วนของผู้ถือหุ้น

สำหรับปีสิ้นสุดวันที่ 31 ธันวาคม 2553 และ 2552
บริษัท ฐิติกร จำกัด (มหาชน) และบริษัทย่อย

พันบาท

หมายเหตุ		งบการเงินรวม				
		ทุนที่ออกและชำระเต็มมูลค่าแล้ว	ส่วนเกินมูลค่าหุ้น	กำไรสะสม		รวม
				จัดสรรเพื่อสำรองตามกฎหมาย	ยังไม่ได้จัดสรร	
ยอดคงเหลือต้นปี ณ วันที่ 1 มกราคม 2553 เงินปันผลจ่าย กำไรสุทธิ ยอดคงเหลือสิ้นปี ณ วันที่ 31 ธันวาคม 2553	23	500,000	972,987	50,000	1,341,689	2,864,676
		-	-	-	(180,000)	(180,000)
		-	-	-	532,329	532,329
		500,000	972,987	50,000	1,694,018	3,217,005
ยอดคงเหลือต้นปี ณ วันที่ 1 มกราคม 2552 เงินปันผลจ่าย กำไรสุทธิ ยอดคงเหลือสิ้นปี ณ วันที่ 31 ธันวาคม 2552	23	500,000	972,987	50,000	1,177,875	2,700,862
		-	-	-	(170,000)	(170,000)
		-	-	-	333,814	333,814
		500,000	972,987	50,000	1,341,689	2,864,676

พันบาท

หมายเหตุ		งบการเงินเฉพาะบริษัท				
		ทุนที่ออกและชำระเต็มมูลค่าแล้ว	ส่วนเกินมูลค่าหุ้น	กำไรสะสม		รวม
				จัดสรรเพื่อสำรองตามกฎหมาย	ยังไม่ได้จัดสรร	
ยอดคงเหลือต้นปี ณ วันที่ 1 มกราคม 2553 เงินปันผลจ่าย กำไรสุทธิ ยอดคงเหลือสิ้นปี ณ วันที่ 31 ธันวาคม 2553	23	500,000	972,987	50,000	971,940	2,494,927
		-	-	-	(180,000)	(180,000)
		-	-	-	516,935	516,935
		500,000	972,987	50,000	1,308,875	2,831,862
ยอดคงเหลือต้นปี ณ วันที่ 1 มกราคม 2552 เงินปันผลจ่าย กำไรสุทธิ ยอดคงเหลือสิ้นปี ณ วันที่ 31 ธันวาคม 2552	23	500,000	972,987	50,000	823,383	2,346,370
		-	-	-	(170,000)	(170,000)
		-	-	-	318,557	318,557
		500,000	972,987	50,000	971,940	2,494,927

หมายเหตุประกอบงบการเงินเป็นส่วนหนึ่งของงบการเงินนี้



งบกระแสเงินสด

สำหรับปีสิ้นสุดวันที่ 31 ธันวาคม 2553 และ 2552

บริษัท ฐิติกร จำกัด (มหาชน) และบริษัทย่อย

	พันบาท			
	งบการเงินรวม		งบการเงินเฉพาะบริษัท	
	2553	2552	2553	2552
กระแสเงินสดจากกิจกรรมดำเนินงาน				
กำไรก่อนภาษีเงินได้	740,994	455,261	723,149	434,583
ปรับปรุงด้วย				
ค่าเสื่อมราคาและรายการตัดบัญชี	34,949	34,434	32,931	32,346
กำไรจากอัตราแลกเปลี่ยนที่ยังไม่เกิดขึ้น	(713)	(255)	(713)	(255)
หนี้สูญและหนี้สงสัยจะสูญ	576,267	573,035	571,567	579,007
ค่าเผื่อการลดมูลค่าของสินทรัพย์รอการขายเพิ่มขึ้น (ลดลง)	4,048	(10,597)	4,524	(10,879)
ขาดทุนจากการตัดจำหน่ายสินทรัพย์	4,321	4,020	-	-
กำไรจากการจำหน่ายอุปกรณ์	(2,030)	(3,118)	(1,973)	(2,986)
ดอกเบี้ยรับ	(4,865)	(3,162)	(52,986)	(9,976)
ดอกเบี้ยจ่าย	145,144	133,319	147,872	129,750
สินทรัพย์ดำเนินงานลดลง (เพิ่มขึ้น)				
ลูกหนี้การค้าตามสัญญาเข้าซื้อ	(1,517,750)	(1,351,663)	(1,097,777)	(740,603)
ลูกหนี้การค้าอื่น	(31,493)	(8,735)	(30,714)	(7,240)
ลูกหนี้อื่น - กิจกรรมที่เกี่ยวข้องกัน	3,703	6,518	3,495	6,263
สินทรัพย์รอการขาย	(11,488)	32,264	(12,719)	33,260
สินทรัพย์หมุนเวียนอื่น	(28,723)	(4,109)	(4,821)	32,573
สินทรัพย์ไม่หมุนเวียนอื่น	(2,886)	(2,130)	(505)	(119)
หนี้สินดำเนินงานเพิ่มขึ้น (ลดลง)				
เจ้าหนี้การค้า - กิจกรรมที่เกี่ยวข้องกัน	(18,474)	8,829	(18,474)	8,829
เจ้าหนี้การค้า - กิจกรรมอื่น	11,965	33,846	11,965	33,846
เจ้าหนี้อื่น - กิจกรรมที่เกี่ยวข้องกัน	(1,302)	(618)	360	(378)
เงินมัดจำรับและเงินรับชั่วคราวจากลูกค้า	51,088	(8,389)	51,260	(7,514)
ค่าใช้จ่ายค้างจ่ายและหนี้สินหมุนเวียนอื่น	13,636	21,834	12,855	19,568
หนี้สินไม่หมุนเวียนอื่น	(778)	(1,320)	(389)	(900)
	(34,387)	(90,736)	338,907	529,175
จ่ายภาษีเงินได้	(158,689)	(101,956)	(158,462)	(101,006)
เงินสดสุทธิได้มาจาก (ใช้ไปใน) กิจกรรมดำเนินงาน	(193,076)	(192,692)	180,445	428,169

หมายเหตุประกอบงบการเงินเป็นส่วนหนึ่งของงบการเงินนี้

งบกระแสเงินสด (ต่อ)

สำหรับปีสิ้นสุดวันที่ 31 ธันวาคม 2553 และ 2552
บริษัท รุติกร จำกัด (มหาชน) และบริษัทย่อย

	พันบาท			
	งบการเงินรวม		งบการเงินเฉพาะบริษัท	
	2553	2552	2553	2552
กระแสเงินสดจากกิจกรรมลงทุน				
เงินให้กู้ยืมระยะสั้นแก่กิจการที่เกี่ยวข้องกันเพิ่มขึ้น	-	-	(636,000)	(422,000)
เงินให้กู้ยืมระยะยาวแก่กิจการอื่นเพิ่มขึ้น	(40,367)	(6,692)	(40,367)	(6,692)
ซื้อสินทรัพย์ถาวร	(28,352)	(53,608)	(27,959)	(53,607)
เงินสดรับจากการจำหน่ายอุปกรณ์	4,051	7,834	3,621	7,702
ซื้อสินทรัพย์ไม่มีตัวตน	(1,200)	(235)	(1,200)	(235)
รับดอกเบี้ย	4,554	3,296	48,584	7,959
เงินสดสุทธิใช้ไปในกิจกรรมลงทุน	(61,314)	(49,405)	(653,321)	(466,873)
กระแสเงินสดจากกิจกรรมจัดหาเงิน				
เงินเบิกเกินบัญชีและเงินกู้ยืมระยะสั้นจากสถาบันการเงินเพิ่มขึ้น (ลดลง)	(641,701)	47,388	(443,223)	(171,189)
เงินสดรับจากเงินกู้ยืมระยะยาว	700,000	700,000	700,000	700,000
ชำระคืนเงินกู้ยืมระยะยาว	(600,000)	-	(600,000)	-
ออกหุ้นกู้	1,100,000	-	1,100,000	-
ไถ่ถอนหุ้นกู้	-	(200,000)	-	(200,000)
เงินกู้ยืมระยะสั้นจากกิจการที่เกี่ยวข้องกันเพิ่มขึ้น	-	-	21,120	10,580
เงินปันผลจ่าย	(180,000)	(170,000)	(180,000)	(170,000)
จ่ายดอกเบี้ย	(134,639)	(136,334)	(137,220)	(132,872)
เงินสดสุทธิได้มาจากกิจกรรมจัดหาเงิน	243,660	241,054	460,677	36,519
เงินสดและรายการเทียบเท่าเงินสดลดลง - สุทธิ	(10,730)	(1,043)	(12,199)	(2,185)
เงินสดและรายการเทียบเท่าเงินสด ณ วันต้นปี	37,869	38,912	33,355	35,540
เงินสดและรายการเทียบเท่าเงินสด ณ วันสิ้นปี	27,139	37,869	21,156	33,355
ข้อมูลงบกระแสเงินสดเปิดเผยเพิ่มเติม				
เงินสดและรายการเทียบเท่าเงินสด ณ วันสิ้นปี				
เงินสดในมือ	2,642	7,218	1,749	6,760
บัญชีกระแสรายวันกับธนาคาร	16,998	26,198	11,908	22,142
เงินฝากออมทรัพย์กับธนาคาร	7,499	4,453	7,499	4,453
รวม	27,139	37,869	21,156	33,355

หมายเหตุประกอบงบการเงินเป็นส่วนหนึ่งของงบการเงินนี้



หมายเหตุประกอบงบการเงิน

วันที่ 31 ธันวาคม 2553 และ 2552

บริษัท จีทีกร จำกัด (มหาชน) และบริษัทย่อย

1. ข้อมูลทั่วไป

บริษัท จีทีกร จำกัด (มหาชน) (“บริษัท”) เป็นนิติบุคคลที่จัดตั้งขึ้นในประเทศไทย และที่อยู่จดทะเบียนตั้งอยู่ที่เลขที่ 69 ถนนรามคำแหง แขวงหัวหมาก เขตบางกะปิ กรุงเทพมหานคร 10240 ประเทศไทย

บริษัทจดทะเบียนในตลาดหลักทรัพย์แห่งประเทศไทยในปี 2546

ผู้ถือหุ้นรายใหญ่ คือ บริษัท สินทองหล่อ จำกัด (จดทะเบียนในประเทศไทยซึ่งถือหุ้นในบริษัทร้อยละ 42.36)

บริษัทและบริษัทย่อยประกอบกิจการในประเทศไทยและดำเนินธุรกิจหลักเกี่ยวกับธุรกิจการให้เช่าซื้อขายานพาหนะ รายละเอียดของบริษัทย่อยมีดังต่อไปนี้

ชื่อบริษัท	ลักษณะธุรกิจ	พันบาท		สัดส่วนการถือหุ้น	
		ทุนชำระแล้ว	ทุนชำระแล้ว	ทั้งทางตรงและทางอ้อม	ของ บริษัท (ร้อยละ)
		31 ธันวาคม 2553	31 ธันวาคม 2552	31 ธันวาคม 2553	31 ธันวาคม 2552
บริษัท ซี.วี.เอ. จำกัด	ให้เช่าซื้อรถจักรยานยนต์และให้บริการที่เกี่ยวข้อง	50,000	50,000	99.99	99.99
บริษัท ขยภาค จำกัด	ให้เช่าซื้อรถยนต์	40,000	40,000	99.99	99.99

2. เกณฑ์การจัดทำงบการเงิน

งบการเงินนำเสนอเพื่อวัตถุประสงค์ของการรายงานเพื่อใช้ในประเทศและจัดทำเป็นภาษาไทยงบการเงินฉบับภาษาอังกฤษได้จัดทำขึ้นเพื่อความสะดวกของผู้อ่านงบการเงินที่ไม่คุ้นเคยกับภาษาไทย

งบการเงินจัดทำขึ้นตามมาตรฐานการบัญชีไทย (“มาตรฐานการบัญชี”) รวมถึงการตีความและแนวปฏิบัติทางการบัญชีที่ประกาศใช้โดยสภาวิชาชีพบัญชี ในพระบรมราชูปถัมภ์ (“สภาวิชาชีพบัญชี”) และจัดทำขึ้นตามหลักการบัญชีที่รับรองทั่วไปของประเทศไทย

งบการเงินแสดงหน่วยเงินตราเป็นเงินบาท งบการเงินนี้ได้จัดทำขึ้นโดยถือหลักเกณฑ์การบันทึกตามราคาทุนเดิมยกเว้นที่ระบุไว้เป็นอย่างอื่นในนโยบายการบัญชี

ในการจัดทำงบการเงินให้เป็นไปตามมาตรฐานการบัญชี ผู้บริหารต้องใช้การประมาณและข้อสมมติฐานหลายประการ ซึ่งมีผลกระทบต่อการกำหนดนโยบายและการรายงานจำนวนเงินที่เกี่ยวกับ สินทรัพย์ หนี้สิน รายได้ และค่าใช้จ่าย การประมาณและข้อสมมติฐานมาจากประสบการณ์ในอดีตและปัจจัยต่างๆ ที่ผู้บริหารมีความเชื่อมั่นอย่างสมเหตุสมผลภายใต้สภาวะการณ์แวดล้อมนั้น ดังนั้นผลที่เกิดขึ้นจริงจากการตั้งข้อสมมติฐานต่อมูลค่าตามบัญชีของสินทรัพย์และหนี้สินอาจแตกต่างไปจากที่ประมาณไว้

ประมาณการและข้อสมมติฐานที่ใช้ในการจัดทำงบการเงินจะได้รับการทบทวนอย่างสม่ำเสมอ การปรับประมาณการทางบัญชีจะบันทึกในงวดบัญชีที่ประมาณการดังกล่าวได้รับการทบทวน หากการปรับประมาณการกระทบเฉพาะงวดนั้นๆ และจะบันทึกในงวดที่ปรับและงวดในอนาคต หากการปรับประมาณการกระทบทั้งงวดปัจจุบันและอนาคต

3. การจัดเลขนับบัญชี การปรับปรุงและการออกมาตรฐานการบัญชีใหม่

สภาวิชาชีพบัญชีได้ออกประกาศสภาวิชาชีพบัญชีฉบับที่ 12/2552 ลงวันที่ 15 พฤษภาคม 2552 และ ฉบับที่ 49/2553 ลงวันที่ 24 พฤศจิกายน 2553 เกี่ยวกับการจัดเลขนับบัญชีมาตรฐานการบัญชีและมาตรฐานการรายงานทางการเงินของไทยใหม่

นอกจากนี้ สภาวิชาชีพบัญชีได้ออกประกาศสภาวิชาชีพบัญชีฉบับที่ 17/2553 ลงวันที่ 9 เมษายน 2553 และฉบับที่ 50/2553 - 55/2553 ลงวันที่ 24 พฤศจิกายน 2553 เกี่ยวกับการปรับปรุงและการออกมาตรฐานการบัญชีและมาตรฐานการรายงานทางการเงินใหม่ดังต่อไปนี้

		วันที่มีผลบังคับใช้
แม่บทการบัญชี (ปรับปรุง 2552)		26 พฤษภาคม 2553
มาตรฐานการบัญชีฉบับที่ 1 (ปรับปรุง 2552)	การนำเสนองบการเงิน	1 มกราคม 2554
มาตรฐานการบัญชีฉบับที่ 2 (ปรับปรุง 2552)	สินค้าคงเหลือ	1 มกราคม 2554
มาตรฐานการบัญชีฉบับที่ 7 (ปรับปรุง 2552)	งบกระแสเงินสด	1 มกราคม 2554
มาตรฐานการบัญชีฉบับที่ 8 (ปรับปรุง 2552)	นโยบายการบัญชี การเปลี่ยนแปลง ประมาณการทางบัญชี และข้อผิดพลาด	1 มกราคม 2554
มาตรฐานการบัญชีฉบับที่ 10 (ปรับปรุง 2552)	เหตุการณ์ภายหลังรอบระยะเวลารายงาน	1 มกราคม 2554
มาตรฐานการบัญชีฉบับที่ 11 (ปรับปรุง 2552)	สัญญาก่อสร้าง	1 มกราคม 2554
มาตรฐานการบัญชีฉบับที่ 12	ภาษีเงินได้	1 มกราคม 2556
มาตรฐานการบัญชีฉบับที่ 16 (ปรับปรุง 2552)	ที่ดิน อาคาร และอุปกรณ์	1 มกราคม 2554
มาตรฐานการบัญชีฉบับที่ 17 (ปรับปรุง 2552)	สัญญาเช่า	1 มกราคม 2554
มาตรฐานการบัญชีฉบับที่ 18 (ปรับปรุง 2552)	รายได้	1 มกราคม 2554
มาตรฐานการบัญชีฉบับที่ 19	ผลประโยชน์ของพนักงาน	1 มกราคม 2554
มาตรฐานการบัญชีฉบับที่ 20 (ปรับปรุง 2552)	การบัญชีสำหรับเงินอุดหนุนจากรัฐบาล และการเปิดเผยข้อมูลเกี่ยวกับความช่วยเหลือ จากรัฐบาล	1 มกราคม 2556
มาตรฐานการบัญชีฉบับที่ 21 (ปรับปรุง 2552)	ผลกระทบจากการเปลี่ยนแปลงของอัตราแลกเปลี่ยน เงินตราต่างประเทศ	1 มกราคม 2556
มาตรฐานการบัญชีฉบับที่ 23 (ปรับปรุง 2552)	ต้นทุนการกู้ยืม	1 มกราคม 2554
มาตรฐานการบัญชีฉบับที่ 24 (ปรับปรุง 2552)	การเปิดเผยข้อมูลเกี่ยวกับบุคคลหรือกิจการ ที่เกี่ยวข้องกัน	1 มกราคม 2554
มาตรฐานการบัญชีฉบับที่ 26	การบัญชีและการรายงานโครงการผลประโยชน์ เมื่อออกจากงาน	1 มกราคม 2554
มาตรฐานการบัญชีฉบับที่ 27 (ปรับปรุง 2552)	งบการเงินรวมและงบการเงินเฉพาะกิจการ	1 มกราคม 2554
มาตรฐานการบัญชีฉบับที่ 28 (ปรับปรุง 2552)	เงินลงทุนในบริษัทร่วม	1 มกราคม 2554
มาตรฐานการบัญชีฉบับที่ 29	การรายงานทางการเงินในสภาพเศรษฐกิจ ที่เงินเฟ้อรุนแรง	1 มกราคม 2554
มาตรฐานการบัญชีฉบับที่ 31 (ปรับปรุง 2552)	ส่วนได้เสียในการร่วมค้า	1 มกราคม 2554
มาตรฐานการบัญชีฉบับที่ 33 (ปรับปรุง 2552)	กำไรต่อหุ้น	1 มกราคม 2554
มาตรฐานการบัญชีฉบับที่ 34 (ปรับปรุง 2552)	งบการเงินระหว่างกัน	1 มกราคม 2554



		วันที่มีผลบังคับใช้
มาตรฐานการบัญชีฉบับที่ 36 (ปรับปรุง 2552)	การด้อยค่าของสินทรัพย์	1 มกราคม 2554
มาตรฐานการบัญชีฉบับที่ 37 (ปรับปรุง 2552)	ประมาณการหนี้สิน หนี้สินที่อาจเกิดขึ้น และสินทรัพย์ที่อาจเกิดขึ้น	1 มกราคม 2554
มาตรฐานการบัญชีฉบับที่ 38 (ปรับปรุง 2552)	สินทรัพย์ไม่มีตัวตน	1 มกราคม 2554
มาตรฐานการบัญชีฉบับที่ 40 (ปรับปรุง 2552)	อสังหาริมทรัพย์เพื่อการลงทุน	1 มกราคม 2554
มาตรฐานการรายงานทางการเงินฉบับที่ 2	การจ่ายโดยใช้หุ้นเป็นเกณฑ์	1 มกราคม 2554
มาตรฐานการรายงานทางการเงินฉบับที่ 3 (ปรับปรุง 2552)	การรวมธุรกิจ	1 มกราคม 2554
มาตรฐานการรายงานทางการเงินฉบับที่ 5 (ปรับปรุง 2552)	สินทรัพย์ไม่หมุนเวียนที่ถือไว้เพื่อขาย และการดำเนินงานที่ยกเลิก	1 มกราคม 2554
มาตรฐานการรายงานทางการเงินฉบับที่ 6	การสำรวจและประเมินค่าแหล่งทรัพยากรแร่	1 มกราคม 2554
การตีความมาตรฐานการรายงานทางการเงิน ฉบับที่ 15	สัญญาก่อสร้างอสังหาริมทรัพย์	1 มกราคม 2554

ฝ่ายบริหารของบริษัทอยู่ระหว่างการประเมินผลกระทบจากมาตรฐานการบัญชี มาตรฐานการรายงานทางการเงิน และการตีความที่เกี่ยวข้องดังกล่าวข้างต้น

4. สรุปนโยบายการบัญชีที่สำคัญ

เกณฑ์ในการจัดทางการเงินรวม

งบการเงินรวมประกอบด้วยงบการเงินของบริษัทและบริษัทย่อย (รวมกันเรียกว่า "กลุ่มบริษัท")

รายการบัญชีที่มีนัยสำคัญระหว่างบริษัทกับบริษัทย่อยได้ถูกตัดรายการในการทำงบการเงินรวมแล้ว

บริษัทย่อย

บริษัทย่อยเป็นกิจการที่อยู่ภายใต้การควบคุมของบริษัท การควบคุมเกิดขึ้นเมื่อบริษัทมีอำนาจควบคุมทั้งทางตรงหรือทางอ้อมในการกำหนดนโยบายทางการเงินและการดำเนินงานของบริษัทนั้น เพื่อได้มาซึ่งประโยชน์จากกิจกรรมของบริษัทย่อย งบการเงินของบริษัทย่อยได้รวมอยู่ในงบการเงินรวมนับแต่วันที่มีการควบคุมจนถึงวันที่การควบคุมสิ้นสุดลง

เงินตราต่างประเทศ

รายการบัญชีที่เป็นเงินตราต่างประเทศแปลงค่าเป็นเงินบาทโดยใช้อัตราแลกเปลี่ยน ณ วันที่เกิดรายการ

สินทรัพย์และหนี้สินที่เป็นตัวเงินและเป็นเงินตราต่างประเทศ ณ วันที่ในงบดุล แปลงค่าเป็นเงินบาทโดยใช้อัตราแลกเปลี่ยน ณ วันนั้น กำไรหรือขาดทุนจากการแปลงค่าจะบันทึกในงบกำไรขาดทุน

เงินสดและรายการเทียบเท่าเงินสด

เงินสดและรายการเทียบเท่าเงินสดได้แก่ เงินสดในมือ เช็คระหว่างทาง เงินฝากธนาคารทุกประเภท เงินฝากประจำและเงินลงทุนชั่วคราวที่มีวันครบกำหนดไม่เกิน 3 เดือน ยกเว้นเงินฝากธนาคารที่มีภาระค้ำประกัน

ลูกหนี้การค้า

ลูกหนี้การค้าแสดงในราคาที่จะระบุไว้ในใบแจ้งหนี้หักค่าเผื่อนี้สงสัยจะสูญ บริษัทและบริษัทย่อยตั้งค่าเผื่อนี้สงสัยจะสูญจากลูกหนี้ที่คาดว่าจะเรียกเก็บเงินไม่ได้โดยพิจารณาและวิเคราะห์สถานะของลูกหนี้แต่ละรายประกอบ ลูกหนี้จะถูกตัดจำหน่ายบัญชีเมื่อทราบว่าเป็นหนี้สูญ

ลูกหนี้การค้าตามสัญญาเข้าซื้อแสดงตามมูลค่าสุทธิที่คาดว่าจะได้รับคืน ซึ่งถือตามราคาตามบัญชีหักดอกผลเข้าซื้อ รอกการตัดบัญชีและค่าเผื่อนี้สงสัยจะสูญ บริษัทและบริษัทย่อยตั้งค่าเผื่อนี้สงสัยจะสูญตามระยะเวลาค้างชำระของยอดลูกหนี้เข้าซื้อทั้งจำนวนตามรายสัญญา โดยหักดอกผลเข้าซื้อ รอกการตัดบัญชีและหักประกันรถยนต์ โดยมีอัตราการจัดค่าเผื่อนี้สงสัยจะสูญดังนี้

ระยะเวลา	ค่าเผื่อนี้สงสัยจะสูญ (ร้อยละ)	
	รถยนต์	รถจักรยานยนต์
ยังไม่ถึงกำหนดชำระ	1	1
ค้างชำระ 1 เดือน	1	1
ค้างชำระ 2 - 3 เดือน	2	20
ค้างชำระ 4 - 6 เดือน	20	50
ค้างชำระ 7 - 12 เดือน	50	100
ค้างชำระมากกว่า 12 เดือน	100	100

การจัดตั้งค่าเผื่อนี้สงสัยจะสูญของลูกหนี้เข้าซื้อรถยนต์ คำนวนจากลูกหนี้เข้าซื้อสุทธิที่ค้างชำระไม่เกิน 6 เดือน หักหลักประกันร้อยละ 80 ส่วนที่ค้างชำระระหว่าง 7 - 12 เดือนหักหลักประกันร้อยละ 50 และส่วนที่ค้างชำระมากกว่า 12 เดือนไม่หักหลักประกัน

สินทรัพย์รอการขาย

สินทรัพย์รอการขายแสดงมูลค่าตามยอดลูกหนี้คงเหลือตามบัญชีสุทธิหรือมูลค่าสุทธิที่จะได้รับจากการขายสินทรัพย์แล้วแต่ราคาใดจะต่ำกว่ามูลค่าสุทธิที่จะได้รับเป็นการประมาณราคาที่จะขายได้จากการดำเนินธุรกิจปกติหักด้วยค่าใช้จ่ายที่จำเป็นในการขาย บริษัทและบริษัทย่อยจะตั้งค่าเผื่อการลดลงของมูลค่าสินทรัพย์รอการขายดังนี้

ยอดค้างไม่เกินหนึ่งปี	ร้อยละ 30
ยอดค้างเกินหนึ่งปี	ร้อยละ 100

เงินลงทุน

เงินลงทุนในบริษัทย่อย

เงินลงทุนในบริษัทย่อยในงบการเงินเฉพาะกิจการของบริษัทบันทึกบัญชีโดยใช้วิธีราคาทุนหักขาดทุนจากการด้อยค่า (ถ้ามี)

ที่ดิน อาคาร และอุปกรณ์และค่าเสื่อมราคา

สินทรัพย์ที่เป็นกรรมสิทธิ์ของกิจการ

ที่ดินแสดงในราคาทุนหักขาดทุนจากการด้อยค่า (ถ้ามี) อาคารและอุปกรณ์แสดงในราคาทุนหักค่าเสื่อมราคาสะสมและขาดทุนจากการด้อยค่า (ถ้ามี)

สินทรัพย์ที่เช่า

สัญญาเช่าซึ่งกลุ่มบริษัทได้รับส่วนใหญ่ของความเสียหายและผลตอบแทนจากการครอบครองทรัพย์สินที่เช่านั้นๆ ให้จัดประเภทเป็นสัญญาเช่าการเงินที่ดินอาคารและอุปกรณ์ที่ได้มาโดยทำสัญญาเช่าการเงินบันทึกเป็นสินทรัพย์ด้วยมูลค่ายุติธรรมหรือมูลค่าปัจจุบันของจำนวนเงินขั้นต่ำที่ต้องจ่ายตามสัญญาเช่าแล้วแต่จำนวนใดจะต่ำกว่าหักด้วยค่าเสื่อมราคาสะสมและขาดทุนจากการด้อยค่า ค่าเช่าที่ชำระจะแยกเป็นส่วนที่เป็นค่าใช้จ่ายทางการเงินและส่วนที่จะหักจากหนี้ตามสัญญาเพื่อทำให้อัตราดอกเบี้ยแต่ละงวดเป็นอัตราคงที่สำหรับยอดคงเหลือของหนี้สิน ค่าใช้จ่ายทางการเงินจะบันทึกโดยตรงในงบกำไรขาดทุน

ค่าเสื่อมราคา

ค่าเสื่อมราคابันทึกลงเป็นค่าใช้จ่ายในงบกำไรขาดทุน คำนวณโดยวิธีเส้นตรงตามเกณฑ์อายุการใช้งานโดยประมาณของสินทรัพย์แต่ละรายการ อายุการใช้งานโดยประมาณของสินทรัพย์แสดงได้ดังนี้

อาคารและส่วนปรับปรุงอาคาร	20 ปี
อาคารและส่วนปรับปรุงอาคารบนที่ดินเช่า	10 ปี, 20 ปี และตามอายุสัญญาเช่า
เครื่องตกแต่ง ติดตั้ง และอุปกรณ์สำนักงาน	5 ปี และ 10 ปี
ยานพาหนะ	5 ปี

กลุ่มบริษัทไม่คิดค่าเสื่อมราคาสำหรับที่ดินและสินทรัพย์ที่อยู่ระหว่างการก่อสร้าง

สินทรัพย์ไม่มีตัวตน

สิทธิการเช่า

สิทธิการเช่าแสดงในราคาทุนหักค่าตัดจำหน่ายสะสมและขาดทุนจากการด้อยค่า (ถ้ามี) ค่าตัดจำหน่ายคำนวณตามอายุสัญญาเช่า

ค่าลิขสิทธิ์ซอฟต์แวร์

ค่าลิขสิทธิ์ซอฟต์แวร์แสดงในราคาทุนหักค่าตัดจำหน่ายสะสมและขาดทุนจากการด้อยค่า (ถ้ามี) ค่าตัดจำหน่ายคำนวณโดยวิธีเส้นตรงตามเกณฑ์อายุการใช้งานโดยประมาณเป็นระยะเวลา 5 ปี

ค่าตัดจำหน่าย

ค่าตัดจำหน่ายบันทึกลงเป็นค่าใช้จ่ายในงบกำไรขาดทุน คำนวณโดยวิธีเส้นตรงตามเกณฑ์ระยะเวลาที่คาดว่าจะได้รับประโยชน์เชิงเศรษฐกิจของสินทรัพย์ไม่มีตัวตนแต่ละประเภท ยกเว้นในกรณีที่เมื่ออาจคาดระยะเวลาสิ้นสุดของประโยชน์ที่จะได้รับ สินทรัพย์ที่ไม่มีตัวตนซึ่งไม่อาจกำหนดระยะเวลาการสิ้นสุดของประโยชน์เชิงเศรษฐกิจที่คาดว่าจะได้รับจะไม่ถูกตัดจำหน่าย แต่จะได้รับการทดสอบว่าด้อยค่าหรือไม่ทุกวันในงบดุล สินทรัพย์ที่ไม่มีตัวตนอื่น ๆ จะถูกตัดจำหน่ายนับจากวันที่เริ่มก่อให้เกิดประโยชน์เชิงเศรษฐกิจ

การด้อยค่าของสินทรัพย์

ณ วันที่ในงบดุล กลุ่มบริษัททดสอบทานการด้อยค่าของสินทรัพย์ว่ามีข้อบ่งชี้ว่าราคาตามบัญชีของสินทรัพย์ดังกล่าวสูงกว่ามูลค่าที่คาดว่าจะได้รับคืน (ราคาขายสุทธิของสินทรัพย์หรือมูลค่าจากการใช้ของสินทรัพย์นั้นแล้วแต่ราคาใดจะสูงกว่า) หรือไม่โดยการทดสอบจะพิจารณาจากสินทรัพย์แต่ละรายการหรือพิจารณาจากหน่วยสินทรัพย์ที่ก่อให้เกิดเงินสดแล้วแต่กรณี

ในกรณีที่ราคาตามบัญชีของสินทรัพย์สูงกว่ามูลค่าที่คาดว่าจะได้รับคืน กลุ่มบริษัทจะรับรู้ขาดทุนจากการด้อยค่าโดยการลดมูลค่าของราคาตามบัญชีให้เท่ากับมูลค่าที่คาดว่าจะได้รับคืนและรับรู้ในงบกำไรขาดทุน และกลุ่มบริษัทจะบันทึกโอนกลับรายการขาดทุนจากการด้อยค่าโดยถือเป็นรายได้อื่นเมื่อมีข้อบ่งชี้ว่าการด้อยค่าดังกล่าวไม่มีอยู่อีกต่อไปหรือยังคงมีอยู่แต่เป็นไปในทางที่ลดลง

เจ้าหน้าที่การค้าและเจ้าหน้าที่อื่น

เจ้าหน้าที่การค้าและเจ้าหน้าที่อื่นแสดงในราคาทุน

ประมาณการหนี้สิน

ประมาณการหนี้สินจะรับรู้ในงบดุลก็ต่อเมื่อกลุ่มบริษัทมีภาระหนี้สินเกิดขึ้นจากข้อพิพาททางกฎหมายหรือภาระผูกพันซึ่งเป็นผลมาจากเหตุการณ์ในอดีตและมีความเป็นไปได้ค่อนข้างแน่นอนว่าประโยชน์เชิงเศรษฐกิจจะต้องถูกจ่ายไปเพื่อชำระภาระหนี้สินดังกล่าวโดยภาระหนี้สินดังกล่าวสามารถประมาณจำนวนเงินได้อย่างน่าเชื่อถือ ถ้าผลกระทบดังกล่าวเป็นนัยสำคัญ ประมาณการกระแสเงินสดที่จะจ่ายในอนาคตจะคิดลดเป็นมูลค่าปัจจุบันโดยใช้อัตราคิดลดในตลาดปัจจุบันก่อนคำนึงภาษีเงินได้เพื่อให้สะท้อนมูลค่าที่อาจประเมินได้ในตลาดปัจจุบันซึ่งแปรไปตามเวลาและความเสี่ยงที่มีต่อหนี้สิน

การรับรู้รายได้

รายได้ดอกผลจากสัญญาเช่าซื้อเป็นดอกผลที่ยังไม่ถึงเป็นรายได้และรับรู้รายได้ตามจำนวนงวดการผ่อนชำระโดยวิธีอัตราดอกเบี้ยที่แท้จริงสำหรับสัญญาเช่าซื้อใหม่ที่ทำขึ้นเริ่มตั้งแต่ปี 2551 และวิธีผลรวมจำนวนตัวเลขสำหรับสัญญาเช่าซื้อที่ทำขึ้นก่อนปี 2551 การบันทึกรายได้จากการผ่อนชำระแต่ละงวดใช้ตามเกณฑ์คงค้าง (บันทึกในวันที่ครบกำหนดชำระค่างวดโดยไม่คำนึงว่าจะเก็บเงินได้หรือไม่) บริษัทและบริษัทย่อยหยุดรับรู้รายได้เมื่อลูกหนี้ค้างชำระค่างวดติดต่อกันเกินกว่า 3 งวดขึ้นไปนับแต่วันครบกำหนดชำระตามสัญญา ยกเว้นเมื่อมีข้อบ่งชี้ว่าลูกหนี้อาจจะไม่สามารถจ่ายชำระได้ให้หยุดการรับรู้รายได้ทันที

รายได้ค่าเช่าจากสินทรัพย์ลงทุนรับรู้โดยวิธีเส้นตรงตลอดอายุสัญญาเช่า

เงินปันผลรับรู้ในวันที่กลุ่มบริษัทมีสิทธิได้รับเงินปันผล ซึ่งตามปกติในกรณีเงินปันผลที่จะได้รับจากหลักทรัพย์ในความต้องการของตลาดจะพิจารณาจากวันที่มีการประกาศสิทธิการรับปันผล

ดอกเบี้ยรับรู้จากยอดเงินต้นที่คงเหลือตามเกณฑ์สัดส่วนของเวลาโดยคำนึงถึงอัตราผลตอบแทนที่แท้จริง

รายได้อื่นรับรู้ตามเกณฑ์คงค้าง

สัญญาเช่าดำเนินงาน

รายจ่ายภายใต้สัญญาเช่าดำเนินงานบันทึกในงบกำไรขาดทุนโดยวิธีเส้นตรงตลอดอายุสัญญาเช่า

ภาษีเงินได้

ภาษีเงินได้จากกำไรหรือขาดทุนสำหรับปีประกอบด้วยภาษีเงินได้ปัจจุบันและภาษีเงินได้รอการตัดบัญชี ภาษีเงินได้ รับรู้ในงบกำไรขาดทุนวันแต่ในส่วนที่เกี่ยวกับรายการที่บันทึกในส่วนของผู้ถือหุ้น

ภาษีเงินได้ปัจจุบัน

ภาษีเงินได้ปัจจุบันได้แก่ภาษีที่คาดว่าจะจ่ายชำระโดยคำนวณจากกำไรประจำปีที่ต้องเสียภาษีโดยใช้อัตราภาษีที่ประกาศใช้ ณ วันที่ในงบดุลตลอดจนการปรับปรุงภาษีที่ค้างชำระในปีก่อนๆ

ภาษีเงินได้รอการตัดบัญชี

บริษัทและบริษัทย่อยบันทึกบัญชีโดยวิธีหนี้สินภาษีเงินได้รอการตัดบัญชี โดยคำนวณจากผลแตกต่างชั่วคราวที่เกิดขึ้นระหว่างมูลค่าตามบัญชีของสินทรัพย์และหนี้สินและจำนวนที่ใช้เพื่อความมุ่งหมายทางภาษี โดยผลต่างชั่วคราวต่อไปนี้ไม่ได้ถูกนำมาพิจารณาได้แก่ ค่าความนิยมซึ่งไม่สามารถเป็นค่าใช้จ่ายทางภาษีและการรับรู้สินทรัพย์และหนี้สินในครั้งแรกซึ่งไม่กระทบต่อทั้งกำไรทางบัญชีหรือกำไรทางภาษี หากเป็นไปได้ว่าจะไม่มีโอกาสกลับรายการในระยะเวลาอันใกล้ จำนวนภาษีเงินได้รอการตัดบัญชีพิจารณาจากการเคลื่อนไหวที่เกิดขึ้นจริงของสินทรัพย์และหนี้สินตามบัญชีโดยใช้อัตราภาษีที่มีการประกาศใช้ ณ วันที่ในงบดุล

สินทรัพย์ภาษีเงินได้รอการตัดบัญชีจะบันทึกต่อเมื่อมีความเป็นไปได้ค่อนข้างแน่นอนว่ากำไรเพื่อเสียภาษีในอนาคตจะมีจำนวนเพียงพอกับการใช้ประโยชน์จากการตั้งสินทรัพย์ดังกล่าว สินทรัพย์ภาษีเงินได้รอการตัดบัญชีจะถูกปรับลดลงเท่าที่ประโยชน์ทางภาษีจะมีโอกาสถูกใช้จริง

กำไรต่อหุ้น

กำไรต่อหุ้นคำนวณโดยการหารกำไรสุทธิสำหรับปีด้วยจำนวนหุ้นสามัญถ่วงเฉลี่ยถ่วงน้ำหนักที่ออกในช่วงปี (500,000,000 หุ้น)

5. รายได้ดอกผลจากสัญญาเช่าซื้อ

ก่อนปี 2551 บริษัทและบริษัทย่อยบันทึกรายได้ดอกผลจากสัญญาเช่าซื้อเป็นดอกผลที่ยังไม่ถึงเป็นรายได้และรับรู้รายได้ตามจำนวนงวดการผ่อนชำระโดยวิธีผลรวมจำนวนตัวเลข เริ่มตั้งแต่วันที่ 1 มกราคม 2551 บริษัทและบริษัทย่อยรับรู้รายได้ดอกผลจากสัญญาเช่าซื้อเป็นดอกผลที่ยังไม่ถึงเป็นรายได้และรับรู้รายได้ตามจำนวนงวดการผ่อนชำระโดยวิธีอัตราดอกเบี้ยที่แท้จริงสำหรับสัญญาเช่าซื้อใหม่ที่ทำขึ้นเริ่มตั้งแต่ปี 2551 ตามการเปลี่ยนแปลงของมาตรฐานการบัญชีฉบับที่ 17 เรื่อง "สัญญาเช่า (ปรับปรุง 2550)"

กำไรต่อหุ้น

กำไรต่อหุ้นคำนวณโดยการหารกำไรสุทธิสำหรับปีด้วยจำนวนหุ้นสามัญถัวเฉลี่ยถ่วงน้ำหนักที่ออกในระหว่างปี (500,000,000 หุ้น)

5. รายได้ดอกผลจากสัญญาเช่าซื้อ

ก่อนปี 2551 บริษัทและบริษัทย่อยบันทึกรายได้ดอกผลจากสัญญาเช่าซื้อเป็นดอกผลที่ยังไม่ถึงเป็นรายได้และรับรู้รายได้ตามจำนวนงวดการผ่อนชำระ โดยวิธีผลรวมจำนวนตัวเลข เริ่มตั้งแต่วันที่ 1 มกราคม 2551 บริษัทและบริษัทย่อยรับรู้รายได้ดอกผลจากสัญญาเช่าซื้อเป็นดอกผลที่ยังไม่ถึงเป็นรายได้และรับรู้รายได้ตามจำนวนงวดการผ่อนชำระโดยวิธีอัตราดอกเบี้ยที่แท้จริงสำหรับสัญญาเช่าซื้อใหม่ที่ทำขึ้นเริ่มตั้งแต่วันที่ 2551 ตามการเปลี่ยนแปลงของมาตรฐานการบัญชีฉบับที่ 17 เรื่อง “สัญญาเช่า (ปรับปรุง 2550)”

6. รายการบัญชีกับบุคคลและกิจการที่เกี่ยวข้องกัน

บุคคลหรือกิจการที่เกี่ยวข้องกัน หมายถึง บุคคลหรือกิจการที่อยู่ภายใต้การควบคุมของบริษัท หรือสามารถควบคุมบริษัททั้งทางตรงและทางอ้อม หรือมีอิทธิพลอย่างเป็นสาระสำคัญในการตัดสินใจด้านการเงินหรือการดำเนินงานของบริษัท

ลักษณะของความสัมพันธ์กับกิจการที่เกี่ยวข้องกันเป็นดังนี้

ชื่อบริษัท	ประเภทธุรกิจ	ลักษณะความสัมพันธ์
บริษัท ซี.วี.เอ. จำกัด	ให้เช่าซื้อรถจักรยานยนต์ และให้บริการที่เกี่ยวข้อง	บริษัทย่อย
บริษัท ขยภาค จำกัด	ให้เช่าซื้อรถยนต์	บริษัทย่อย
บริษัท เอส.พี. อินเตอร์เนชั่นแนล จำกัด	ขายรถยนต์และให้บริการ	ผู้ถือหุ้นและกรรมการร่วมกัน
บริษัท เอส.พี. ฐิติกร จำกัด (มหาชน)	ขายรถจักรยานยนต์	ผู้ถือหุ้นและกรรมการร่วมกัน
บริษัท ลินพล จำกัด *	ตัวแทนจำหน่ายรถจักรยานยนต์ และให้เช่าซื้อรถจักรยานยนต์	บริษัทย่อยของ บมจ. เอส. พี. ฐิติกร
บริษัท เล็กซ์ซัส กรุงเทพฯ จำกัด	ขายรถยนต์	ผู้ถือหุ้นและกรรมการร่วมกัน
บริษัท โตโยต้าปทุมธานี ผู้จำหน่ายโตโยต้า จำกัด	ขายรถยนต์และให้บริการ	ผู้ถือหุ้นและกรรมการร่วมกัน
บริษัท นกัธ จำกัด	ขนส่งรถจักรยานยนต์	ผู้ถือหุ้นและกรรมการร่วมกันใน บริษัทย่อย

* ณ วันที่ 31 ธันวาคม 2553 บริษัท ลินพล จำกัด ไม่ได้เป็นกิจการที่เกี่ยวข้องกัน

นโยบายการกำหนดราคาสำหรับรายการบัญชีกับกิจการที่เกี่ยวข้องกันมีดังต่อไปนี้

รายการ	นโยบายการคิดราคา
รายได้ค่าบริการ	ราคาตามที่ตั้งกลงกัน
ดอกเบี้ยรับ	MOR
รายได้ค่าส่งเสริมการขาย	ราคาตามที่ตั้งกลงกัน
รายได้อื่น	ราคาทุน
ค่าเช่าและบริการ	ราคาตามสัญญา
ค่าบริการงาน	ราคาตามสัญญา
ค่าสาธารณูปโภค	ราคาทุน
ค่าส่งเสริมการขาย	ราคาตามที่ตั้งกลงกัน
ค่าธรรมเนียมเก็บเงิน	ราคาตามที่ตั้งกลงกัน
ค่าเครื่องเขียนแบบพิมพ์	ราคาทุน
ค่าใช้จ่ายอื่น	ราคาตามที่ตั้งกลงกัน
ค่าบริการ	ราคาตามที่ตั้งกลงกัน
ดอกเบี้ยจ่าย	MOR
ขายสินทรัพย์รอการขาย / สินทรัพย์ถาวร	ราคาตลาด
ซื้อมาเพื่อให้เช่าซื้อ	ราคาตลาด
ซื้อสินทรัพย์ถาวร	ราคาตลาด

รายได้และค่าใช้จ่ายที่มีสาระสำคัญกับกิจการที่เกี่ยวข้องกันสำหรับปีสิ้นสุดวันที่ 31 ธันวาคม 2553 และ 2552 มีดังนี้

	พันบาท			
	งบการเงินรวม		งบการเงินเฉพาะบริษัท	
	2553	2552	2553	2552
รายได้ค่าบริการ				
บริษัท ขยภาค จำกัด	-	-	10,397	8,088
บริษัท ซี.วี.เอ. จำกัด	-	-	-	13
รวม	-	-	10,397	8,101
ดอกเบี้ยรับ				
บริษัท ขยภาค จำกัด	-	-	48,277	7,166
รายได้ค่าส่งเสริมการขาย				
บริษัท เอส.พี. ซูซูกิ จำกัด (มหาชน)	6,643	25,200	6,643	25,200



	พันบาท			
	งบการเงินรวม		งบการเงินเฉพาะบริษัท	
	2553	2552	2553	2552
รายได้อื่น				
บริษัท สินพล จำกัด	40	308	-	15
บริษัท ชยภาค จำกัด	-	-	107	118
บริษัท เอส.พี. ซูซูกิ จำกัด (มหาชน)	1	-	1	-
รวม	41	308	108	133
ค่าเช่าและบริการ				
บริษัท เอส.พี. อินเตอร์เนชั่นแนล จำกัด	17,520	16,090	15,068	13,638
ค่าบริหารงาน				
บริษัท เอส.พี. อินเตอร์เนชั่นแนล จำกัด	9,000	9,000	7,200	7,200
ค่าสาธารณูปโภค				
บริษัท เอส.พี. อินเตอร์เนชั่นแนล จำกัด	3,564	3,384	3,294	3,154
ค่าส่งเสริมการขาย				
บริษัท สินพล จำกัด	16,712	15,064	16,712	15,064
ค่าธรรมเนียมเก็บเงิน				
บริษัท สินพล จำกัด	436	857	436	857
ค่าเครื่องเขียนแบบพิมพ์				
บริษัท เอส.พี. อินเตอร์เนชั่นแนล จำกัด	1,688	1,714	1,660	1,706
บริษัท เอส.พี. ซูซูกิ จำกัด (มหาชน)	318	211	318	211
รวม	2,006	1,925	1,978	1,917
ค่าใช้จ่ายอื่น				
บริษัท เอส.พี. อินเตอร์เนชั่นแนล จำกัด	12,489	13,228	4,622	4,537
บริษัท เอส.พี. ซูซูกิ จำกัด (มหาชน)	2,319	3,018	2,319	3,018
บริษัท นภัส จำกัด	1,510	29	1,510	29
บริษัท โตโยต้าปทุมธานี ผู้จำหน่ายโตโยต้า จำกัด	570	838	15	10
บริษัท เล็กซ์ซัส กรุงเทพ จำกัด	126	54	-	-
บริษัท สินพล จำกัด	-	2	-	2
รวม	17,014	17,169	8,466	7,596
ค่าบริการ				
บริษัท ซี.วี.เอ. จำกัด	-	-	75,621	61,200
ดอกเบี้ยจ่าย				
บริษัท ซี.วี.เอ. จำกัด	-	-	11,491	11,610
บริษัท ชยภาค จำกัด	-	-	-	14
รวม	-	-	11,491	11,624

	พันบาท			
	งบการเงินรวม		งบการเงินเฉพาะบริษัท	
	2553	2552	2553	2552
ขายสินทรัพย์รอการขาย				
บริษัท สินพล จำกัด	14,137	53,946	14,137	53,946
บริษัท โตโยต้าปทุมธานี ผู้จำหน่ายโตโยต้า จำกัด	1,439	-	-	-
รวม	15,576	53,946	14,137	53,946
ขายสินทรัพย์ถาวร				
บริษัท โตโยต้าปทุมธานี ผู้จำหน่ายโตโยต้า จำกัด	430	-	-	-
บริษัท ชยภาค จำกัด	-	-	168	-
รวม	430	-	168	-
ซื้อมาเพื่อให้เช่าซื้อ				
บริษัท เอส.พี. อินเตอร์เนชั่นแนล จำกัด	1,130,709	1,060,312	-	-
บริษัท สินพล จำกัด	310,956	472,380	310,956	471,716
บริษัท โตโยต้าปทุมธานี ผู้จำหน่ายโตโยต้า จำกัด	79,298	98,883	-	-
บริษัท เอส.พี. ซูซูกิ จำกัด (มหาชน)	9,320	1,987	9,320	1,987
รวม	1,530,283	1,633,562	320,276	473,703
ซื้อสินทรัพย์ถาวร				
บริษัท เอส.พี. อินเตอร์เนชั่นแนล จำกัด	5,309	12,470	5,309	12,470
บริษัท สินพล จำกัด	769	654	769	654
บริษัท โตโยต้าปทุมธานี ผู้จำหน่ายโตโยต้า จำกัด	-	1,589	-	1,589
รวม	6,078	14,713	6,078	14,713

ยอดคงเหลือที่มีสาระสำคัญกับกิจการที่เกี่ยวข้องกัน ณ วันที่ 31 ธันวาคม 2553 และ 2552 มีดังนี้

	พันบาท			
	งบการเงินรวม		งบการเงินเฉพาะบริษัท	
	2553	2552	2553	2552
ลูกหนี้และเงินให้กู้ยืมระยะสั้น				
รายได้ค้างรับ				
บริษัท เอส.พี. ซูซูกิ จำกัด (มหาชน)	1,446	4,548	1,446	4,548
บริษัท สินพล จำกัด	2	603	-	586
บริษัท ชยภาค จำกัด	-	-	7,154	2,870
รวม	1,448	5,151	8,600	8,004
เงินให้กู้ยืมระยะสั้น				
บริษัท ชยภาค จำกัด (ดอกเบี้ยร้อยละ 6.125 - 6.375 ต่อปี ในปี 2553 และร้อยละ 6.125 - 7 ต่อปี ในปี 2552)	-	-	1,066,000	430,000
รวม	1,448	5,151	1,074,600	438,004



	พันบาท			
	งบการเงินรวม		งบการเงินเฉพาะบริษัท	
	2553	2552	2553	2552
เจ้าหนี้การค้า				
บริษัท เอส.พี. ซูซูกิ จำกัด (มหาชน)	338	-	338	-
บริษัท สิ้นพล จำกัด	-	18,812	-	18,812
รวม	338	18,812	338	18,812
เจ้าหนี้และเงินกู้ยืมระยะสั้น				
ค่าใช้จ่ายค้ำจ่าย				
บริษัท เอส.พี. อินเตอร์เนชั่นแนล จำกัด	1,030	857	995	830
บริษัท นกัศ จำกัด	159	60	159	60
บริษัท เอส.พี. ซูซูกิ จำกัด (มหาชน)	81	180	81	180
บริษัท เลิกซ์ซัส กรุงเทพ จำกัด	8	-	-	-
บริษัท โตโยต้าปทุมธานี ผู้จำหน่ายโตโยต้า จำกัด	5	-	5	-
บริษัท สิ้นพล จำกัด	-	1,488	-	1,488
บริษัท ซี.วี.เอ. จำกัด	-	-	7,907	6,082
รวม	1,283	2,585	9,147	8,640
เงินกู้ยืมระยะสั้น				
บริษัท ซี.วี.เอ. จำกัด				
(ดอกเบี้ยร้อยละ 6.125 - 6.375 ต่อปี ในปี 2553 และร้อยละ 6.125 - 7 ต่อปี ในปี 2552)	-	-	211,900	190,780
รวม	1,283	2,585	221,047	199,420

เงินให้กู้ยืมและเงินกู้ยืมจากกิจการที่เกี่ยวข้องกันมีรายการเคลื่อนไหวที่เป็นสาระสำคัญในระหว่างปีดังนี้

	งบการเงินเฉพาะบริษัท (พันบาท)			
	31 ธันวาคม 2552	เพิ่มขึ้น	ลดลง	31 ธันวาคม 2553
เงินให้กู้ยืมระยะสั้นแก่บริษัทย่อย				
บริษัท ขยภาค จำกัด	430,000	1,366,000	730,000	1,066,000
เงินกู้ยืมระยะสั้นจากบริษัทย่อย				
บริษัท ซี.วี.เอ. จำกัด	190,780	90,060	68,940	211,900

ณ วันที่ 31 ธันวาคม 2553 และ 2552 บริษัทเป็นผู้ค้าประกันวงเงินสินเชื่อประเภทเงินกู้ยืมระยะสั้นจากธนาคารในประเทศแห่งหนึ่งของบริษัท ขยภาค จำกัด เป็นจำนวนเงิน 600 ล้านบาท

7. เงินสดและรายการเทียบเท่าเงินสด

	พันบาท			
	งบการเงินรวม		งบการเงินเฉพาะบริษัท	
	2553	2552	2553	2552
เงินสด	2,642	7,218	1,749	6,760
เงินฝากกับสถาบันการเงิน	24,497	30,651	19,407	26,595
รวม	27,139	37,869	21,156	33,355

8. ลูกหนี้ตามสัญญาเช่าซื้อ - สุทธิ

	งบการเงินรวม (พันบาท)					
	2553			2552		
	รวม	ส่วนที่ครบกำหนดชำระภายในหนึ่งปี	ระยะยาว	รวม	ส่วนที่ครบกำหนดชำระภายในหนึ่งปี	ระยะยาว
ลูกหนี้ตามสัญญาเช่าซื้อ	10,173,439	5,511,779	4,661,660	8,892,766	4,906,902	3,985,864
หัก ดอกผลเช่าซื้อรอการตัดบัญชีสุทธิ	(2,845,784)	(1,899,981)	(945,803)	(2,536,275)	(1,703,685)	(832,590)
สุทธิ	7,327,655	3,611,798	3,715,857	6,356,491	3,203,217	3,153,274
หัก ค่าเผื่อหนี้สงสัยจะสูญสุทธิ	(365,632)	(279,721)	(85,911)	(345,888)	(271,676)	(74,212)
สุทธิ	6,962,023	3,332,077	3,629,946	6,010,603	2,931,541	3,079,062

	งบการเงินเฉพาะบริษัท (พันบาท)					
	2553			2552		
	รวม	ส่วนที่ครบกำหนดชำระภายในหนึ่งปี	ระยะยาว	รวม	ส่วนที่ครบกำหนดชำระภายในหนึ่งปี	ระยะยาว
ลูกหนี้ตามสัญญาเช่าซื้อ	8,508,968	4,962,700	3,546,268	7,652,473	4,495,872	3,156,601
หัก ดอกผลเช่าซื้อรอการตัดบัญชีสุทธิ	(2,682,769)	(1,822,629)	(860,140)	(2,389,129)	(1,636,375)	(752,754)
สุทธิ	5,826,199	3,140,071	2,686,128	5,263,344	2,859,497	2,403,847
หัก ค่าเผื่อหนี้สงสัยจะสูญสุทธิ	(318,782)	(241,024)	(77,758)	(291,739)	(222,038)	(69,701)
สุทธิ	5,507,417	2,899,047	2,608,370	4,971,605	2,637,459	2,334,146

ณ วันที่ 31 ธันวาคม 2553 และ 2552 ลูกหนี้ตามสัญญาเช่าซื้อแยกตามอายุหนี้ที่ค้างชำระของลูกหนี้ตามสัญญาเช่าซื้อทั้งจำนวนตามรายละเอียดดังนี้

	พันบาท			
	งบการเงินรวม		งบการเงินเฉพาะบริษัท	
	2553	2552	2553	2552
ยังไม่ครบกำหนดชำระ	5,224,365	4,480,285	4,009,140	3,612,883
ค้างชำระ 1 เดือน	984,944	867,096	878,682	798,638
ค้างชำระ 2 - 3 เดือน	860,884	761,082	765,745	688,901
ค้างชำระ 4 - 6 เดือน	140,952	125,053	110,722	100,145
ค้างชำระ 7 - 12 เดือน	35,455	28,826	19,478	16,552
ค้างชำระมากกว่า 12 เดือน	81,055	94,149	42,432	46,225
รวม	7,327,655	6,356,491	5,826,199	5,263,344

บริษัทและบริษัทย่อยพิจารณาการตั้งค่าเผื่อหนี้สงสัยจะสูญตามนโยบายเช่นเดียวกับนโยบายของปี 2551 ทั้งนี้นโยบายดังกล่าวไม่เป็นไปตามวิธีปฏิบัติทางบัญชีเกี่ยวกับการตั้งค่าเผื่อหนี้สงสัยจะสูญของธุรกิจ Consumer Finance ที่สำนักงานคณะกรรมการกำกับตลาดหลักทรัพย์และตลาดหลักทรัพย์ (ก.ล.ต.) กำหนดร่วมกับสมาคมนักบัญชีและผู้สอบบัญชีรับอนุญาตแห่งประเทศไทย อย่างไรก็ตาม จากข้อมูลสถิติช่วงสามปีที่ผ่านมา (2550 - 2552) บริษัทและบริษัทย่อยมีหนี้สูญที่เกิดขึ้นจริงเฉลี่ยน้อยกว่าหนี้สงสัยจะสูญที่ตั้งตามแนวทางดังกล่าว ณ วันที่ 31 ธันวาคม 2553 บริษัทและบริษัทย่อยมีค่าเผื่อหนี้สงสัยจะสูญประมาณร้อยละ 4.99 ของลูกหนี้ตามสัญญาเช่าซื้อสุทธิ

ณ วันที่ 31 ธันวาคม 2553 บริษัทและบริษัทย่อยมีลูกหนี้ตามสัญญาเช่าซื้อคงเหลือแยกตามวิธีการรับรู้ดังนี้

	งบการเงินรวม (พันบาท)		
	วิธีผลรวมจำนวนตัวเลข	วิธีอัตราดอกเบี้ยที่แท้จริง	รวม
ลูกหนี้ตามสัญญาเช่าซื้อ	126,845	10,046,594	10,173,439
หัก ดอกผลเช่าซื้อรอการตัดบัญชีสุทธิ	(14,791)	(2,830,993)	(2,845,784)
	112,054	7,215,601	7,327,655

	งบการเงินเฉพาะบริษัท (พันบาท)		
	วิธีผลรวมจำนวนตัวเลข	วิธีอัตราดอกเบี้ยที่แท้จริง	รวม
ลูกหนี้ตามสัญญาเช่าซื้อ	49,912	8,459,056	8,508,968
หัก ดอกผลเช่าซื้อรอการตัดบัญชีสุทธิ	(6,993)	(2,675,776)	(2,682,769)
	42,919	5,783,280	5,826,199

9. ลูกหนี้การค้าอื่น - สุทธิ

	พันบาท			
	งบการเงินรวม		งบการเงินเฉพาะบริษัท	
	2553	2552	2553	2552
ลูกหนี้การค้า	78,099	54,849	75,092	52,306
หัก ค่าเผื่อหนี้สงสัยจะสูญ	-	(136)	-	(84)
สุทธิ	78,099	54,713	75,092	52,222

ยอดลูกหนี้การค้าอื่นแยกตามอายุหนี้ที่ค้างชำระได้ดังนี้

	พันบาท			
	งบการเงินรวม		งบการเงินเฉพาะบริษัท	
	2553	2552	2553	2552
ยังไม่ครบกำหนดชำระ	57,199	41,916	54,192	39,425
ค้างชำระไม่เกิน 3 เดือน	20,900	12,797	20,900	12,797
ค้างชำระ 3 - 6 เดือน	-	-	-	-
ค้างชำระ 6 - 12 เดือน	-	-	-	-
ค้างชำระมากกว่า 12 เดือน	-	136	-	84
รวม	78,099	54,849	75,092	52,306
หัก ค่าเผื่อหนี้สงสัยจะสูญ	-	(136)	-	(84)
สุทธิ	78,099	54,713	75,092	52,222

10. สินทรัพย์รอการขาย - สุทธิ

	พันบาท			
	งบการเงินรวม		งบการเงินเฉพาะบริษัท	
	2553	2552	2553	2552
คงค้างไม่เกินหนึ่งปี	215,462	206,036	214,872	204,260
คงค้างเกินหนึ่งปี	7,894	6,674	7,150	5,810
รวม	223,356	212,710	222,022	210,070
หัก ค่าเผื่อการลดมูลค่า	(72,533)	(68,485)	(71,612)	(67,088)
สุทธิ	150,823	144,225	150,410	142,982

11. เงินฝากสถาบันการเงินที่มีภาระกำกับ

ณ วันที่ 31 ธันวาคม 2553 และ 2552 บริษัทย่อยได้นำเงินฝากประจำกับธนาคารในประเทศแห่งหนึ่งจำนวนเงินรวม 25 ล้านบาทไปวางเป็นหลักประกันสำหรับวงเงินเบิกเกินบัญชีธนาคารกับธนาคารดังกล่าว

12. เงินลงทุนในบริษัทย่อยซึ่งบันทึกโดยวิธีราคาทุน

	งบการเงินเฉพาะบริษัท					
	ทุนที่ชำระแล้ว (พันบาท)		ร้อยละของการถือหุ้น		ราคาทุนของเงินลงทุน (พันบาท)	
	31 ธันวาคม 2553	31 ธันวาคม 2552	31 ธันวาคม 2553	31 ธันวาคม 2552	31 ธันวาคม 2553	31 ธันวาคม 2552
บริษัท ซี.วี.เอ. จำกัด	50,000	50,000	99.99	99.99	49,993	49,993
บริษัท ขยภาค จำกัด	40,000	40,000	99.99	99.99	43,993	43,993
รวม					93,986	93,986

13. เงินให้กู้ยืมระยะยาวแก่กิจการอื่น

	พันบาท			
	งบการเงินรวม		งบการเงินเฉพาะบริษัท	
	2553	2552	2553	2552
เงินให้กู้ยืมระยะยาวแก่กิจการอื่น	73,859	34,492	73,859	34,492
หัก ส่วนที่ครบกำหนดชำระภายในหนึ่งปี	(10,560)	(13,405)	(10,560)	(13,405)
สุทธิ	63,299	21,087	63,299	21,087

บัญชีนี้เป็นเงินให้กู้ยืมระยะยาวชนิดไม่มีหลักประกันแก่ตัวแทนจำหน่ายจำนวน 96 รายในปี 2553 และ 49 รายในปี 2552 เงินให้กู้ยืมนี้มีอัตราดอกเบี้ยร้อยละ 9 ต่อปี ในปี 2553 และร้อยละ 8 ถึงร้อยละ 12 ต่อปี ในปี 2552 และมีกำหนดชำระคืนในระหว่างปี 2554 ถึงปี 2559



14. ที่ดิน อาคารและอุปกรณ์ - สุทธิ

	งบการเงินรวม (พันบาท)						รวม
	ที่ดิน	อาคารและ ส่วนปรับปรุงอาคาร	อาคารและส่วนปรับปรุง อาคารบนที่ดินเช่า	เครื่องตกแต่ง ติดตั้ง และอุปกรณ์สำนักงาน	ยานพาหนะ	งานระหว่าง ก่อสร้าง	
ราคาทุน							
ยอดคงเหลือ ณ วันที่ 31 ธันวาคม 2551	12,617	24,221	67,740	54,913	71,413	4,853	235,757
ซื้อเพิ่ม	-	-	4,621	8,229	17,512	23,245	53,607
จำหน่าย	-	-	-	(2,658)	(12,425)	-	(15,083)
โอนเข้า (ออก)	-	-	25,684	957	-	(26,641)	-
ยอดคงเหลือ ณ วันที่ 31 ธันวาคม 2552	12,617	24,221	98,045	61,441	76,500	1,457	274,281
ซื้อเพิ่ม	-	-	1,140	7,465	8,603	11,144	28,352
จำหน่าย	-	-	-	(1,499)	(5,894)	-	(7,393)
โอนเข้า (ออก)	-	-	8,131	244	-	(8,375)	-
ยอดคงเหลือ ณ วันที่ 31 ธันวาคม 2553	12,617	24,221	107,316	67,651	79,209	4,226	295,240
ค่าเสื่อมราคาสะสม							
ยอดคงเหลือ ณ วันที่ 31 ธันวาคม 2551	-	16,525	35,173	34,793	39,552	-	126,043
ค่าเสื่อมราคาสำหรับปี	-	1,193	12,137	7,886	10,737	-	31,953
ค่าเสื่อมราคาสะสมสำหรับส่วนที่จำหน่าย	-	-	-	(864)	(9,503)	-	(10,367)
ยอดคงเหลือ ณ วันที่ 31 ธันวาคม 2552	-	17,718	47,310	41,815	40,786	-	147,629
ค่าเสื่อมราคาสำหรับปี	-	1,193	12,390	7,811	11,376	-	32,770
ค่าเสื่อมราคาสะสมสำหรับส่วนที่จำหน่าย	-	-	-	(242)	(5,130)	-	(5,372)
ยอดคงเหลือ ณ วันที่ 31 ธันวาคม 2553	-	18,911	59,700	49,384	47,032	-	175,027
มูลค่าสุทธิตามบัญชี							
31 ธันวาคม 2552	12,617	6,503	50,735	19,626	35,714	1,457	126,652
31 ธันวาคม 2553	12,617	5,310	47,616	18,267	32,177	4,226	120,213

	งบการเงินเฉพาะบริษัท (พันบาท)						รวม
	ที่ดิน	อาคารและ ส่วนปรับปรุงอาคาร	อาคารและส่วนปรับปรุง อาคารบนที่ดินเช่า	เครื่องตกแต่ง ติดตั้ง และอุปกรณ์สำนักงาน	ยานพาหนะ	งานระหว่าง ก่อสร้าง	
ราคาทุน							
ยอดคงเหลือ ณ วันที่ 31 ธันวาคม 2551	7,802	15,291	66,731	49,814	63,346	4,853	207,837
ซื้อเพิ่ม	-	-	4,621	8,229	17,512	23,245	53,607
จำหน่าย	-	-	-	(2,658)	(12,190)	-	(14,848)
โอนเข้า (ออก)	-	-	25,684	957	-	(26,641)	-
ยอดคงเหลือ ณ วันที่ 31 ธันวาคม 2552	7,802	15,291	97,036	56,342	68,668	1,457	246,596
ซื้อเพิ่ม	-	-	1,140	7,465	8,210	11,144	27,959
จำหน่าย	-	-	-	(1,499)	(5,501)	-	(7,000)
โอนเข้า (ออก)	-	-	8,131	244	-	(8,375)	-
ยอดคงเหลือ ณ วันที่ 31 ธันวาคม 2553	7,802	15,291	106,307	62,552	71,377	4,226	267,555
ค่าเสื่อมราคาสะสม							
ยอดคงเหลือ ณ วันที่ 31 ธันวาคม 2551	-	10,039	34,241	29,780	35,557	-	109,617
ค่าเสื่อมราคาสำหรับปี	-	746	12,115	7,877	9,290	-	30,028
ค่าเสื่อมราคาสะสมสำหรับส่วนที่จำหน่าย	-	-	-	(864)	(9,268)	-	(10,132)
ยอดคงเหลือ ณ วันที่ 31 ธันวาคม 2552	-	10,785	46,356	36,793	35,579	-	129,513
ค่าเสื่อมราคาสำหรับปี	-	746	12,369	7,811	9,909	-	30,835
ค่าเสื่อมราคาสะสมสำหรับส่วนที่จำหน่าย	-	-	-	(242)	(5,110)	-	(5,352)
ยอดคงเหลือ ณ วันที่ 31 ธันวาคม 2553	-	11,531	58,725	44,362	40,378	-	154,996
มูลค่าสุทธิตามบัญชี							
31 ธันวาคม 2552	7,802	4,506	50,680	19,549	33,089	1,457	117,083
31 ธันวาคม 2553	7,802	3,760	47,582	18,190	30,999	4,226	112,559

ณ วันที่ 31 ธันวาคม 2553 และ 2552 ส่วนหนึ่งของอาคารและอุปกรณ์ของบริษัทและบริษัทย่อยที่คิดค่าเสื่อมราคาเต็มมูลค่าแล้วแต่ยังคงใช้งานอยู่มีราคาทุน 86.4 ล้านบาทและ 68.4 ล้านบาท ตามลำดับ (ส่วนของเฉพาะบริษัท 79.9 ล้านบาทและ 62.0 ล้านบาท ตามลำดับ)

15. สินทรัพย์ที่ไม่ได้ใช้ในการดำเนินงาน

บัญชีนี้ประกอบด้วยที่ดินและอาคารพาณิชย์ของบริษัทและบริษัทย่อยแห่งหนึ่งไม่ได้ใช้ดำเนินงานชั่วคราว ทั้งนี้ราคาประเมินสินทรัพย์ล่าสุดที่ประเมินโดยผู้ประเมินราคาอิสระ ซึ่งได้แก่ บริษัท กรุงเทพประเมินราคา จำกัด โดยวิธีเปรียบเทียบราคาตลาด (Market Approach) ตามรายงานในเดือนกุมภาพันธ์ และมีนาคม 2553 มีมูลค่าประมาณ 91.7 ล้านบาท (ส่วนของเฉพาะบริษัทมีมูลค่าประมาณ 29.4 ล้านบาท)

16. เงินเบิกเกินบัญชีและเงินกู้ยืมระยะสั้นจากสถาบันการเงิน

	พันบาท			
	งบการเงินรวม		งบการเงินเฉพาะบริษัท	
	2553	2552	2553	2552
เงินเบิกเกินบัญชีธนาคาร	56,191	24,112	48,511	2,955
เงินกู้ยืมระยะสั้น	517,263	1,191,756	272,264	761,756
รวม	573,454	1,215,868	320,775	764,711

ณ วันที่ 31 ธันวาคม 2553 บริษัทและบริษัทย่อยมีวงเงินกู้ยืมกับสถาบันการเงินหลายแห่งซึ่งประกอบด้วยวงเงินเบิกเกินบัญชีจำนวน 196 ล้านบาท เงินกู้ยืมระยะสั้นสกุลเงินบาท จำนวน 4,545 ล้านบาทและสกุลเงินตราต่างประเทศจำนวน 1.39 ล้านดอลลาร์สหรัฐอเมริกา เงินกู้ยืมดังกล่าวมีอัตราดอกเบี้ยระหว่างร้อยละ 0.31 ถึงร้อยละ 2.50 ต่อปี

วงเงินเบิกเกินบัญชีข้างต้นบางส่วนค้ำประกันโดยกรรมการบางท่านของบริษัทและบริษัทย่อย

วงเงินเบิกเกินบัญชีของบริษัทย่อยค้ำประกันโดยบัญชีเงินฝากประจำตามที่กล่าวในหมายเหตุ 11

17. เงินกู้ยืมระยะยาว - สุทธิ

	พันบาท			
	งบการเงินรวม		งบการเงินเฉพาะบริษัท	
	2553	2552	2553	2552
เงินกู้ยืมระยะยาว	2,300,000	2,200,000	2,300,000	2,200,000
หัก ส่วนที่ครบกำหนดชำระภายในหนึ่งปี	(900,000)	(600,000)	(900,000)	(600,000)
สุทธิ	1,400,000	1,600,000	1,400,000	1,600,000

ณ วันที่ 31 ธันวาคม 2553 บริษัทมีเงินกู้ยืมระยะยาวซึ่งไม่มีหลักประกันกับสถาบันการเงินในประเทศสี่แห่งเป็นเงินรวม 2,300 ล้านบาท เงินกู้ยืมนี้มีอัตราดอกเบี้ยคงที่และดอกเบี้ยครบกำหนดชำระเป็นรายเดือน ส่วนเงินต้นครบกำหนดชำระในระหว่างปี 2554 จนถึงปี 2557

ภายใต้เงื่อนไขของสัญญาเงินกู้ยืม บริษัทต้องปฏิบัติตามเงื่อนไขที่กำหนดไว้ดังนี้

1. รักษาอัตราส่วนหนี้สินต่อส่วนทุนในอัตราไม่เกินกว่า 7:1
2. รักษาอัตราการจ่ายเงินปันผลไม่เกินกว่าร้อยละ 60 ของกำไรสุทธิ
3. รักษาอัตราส่วนยอดลูกหนี้ตามสัญญาเช่าซื้อส่วนที่ค้างชำระเกิน 3 เดือนไม่เกินกว่าร้อยละ 5 ของยอดลูกหนี้ตามสัญญาเช่าซื้อรวม



18. หุ้นกู้

เมื่อวันที่ 25 กุมภาพันธ์ 2553 บริษัทได้ขายหุ้นกู้ชุดหนึ่งให้แก่ผู้ลงทุนโดยเฉพาะเจาะจงเป็นจำนวนเงิน 200 ล้านบาท (แบ่งออกเป็น 200,000 หน่วย หน่วยละ 1,000 บาท) ครอบคลุมได้ก่อนปี 2556 และมีอัตราดอกเบี้ยร้อยละ 4.2 ต่อปี ดอกเบี้ยครอบคลุมกำหนดชำระเป็นรายไตรมาส

เมื่อวันที่ 14 พฤษภาคม 2553 บริษัทได้ขายหุ้นกู้ชุดหนึ่งให้แก่ผู้ลงทุนโดยเฉพาะเจาะจงเป็นจำนวนเงิน 100 ล้านบาท (แบ่งออกเป็น 100,000 หน่วย หน่วยละ 1,000 บาท) ครอบคลุมได้ก่อนปี 2556 และมีอัตราดอกเบี้ยร้อยละ 3.4 ต่อปี ดอกเบี้ยครอบคลุมกำหนดชำระเป็นรายไตรมาส

เมื่อวันที่ 8 กรกฎาคม 2553 บริษัทได้ขายหุ้นกู้ชุดหนึ่งให้แก่ผู้ลงทุนสถาบันและ/หรือผู้ลงทุนรายใหญ่เป็นจำนวนเงิน 500 ล้านบาท (แบ่งออกเป็น 500,000 หน่วย หน่วยละ 1,000 บาท) ครอบคลุมได้ก่อนปี 2556 และมีอัตราดอกเบี้ยร้อยละ 3.2 ต่อปี ดอกเบี้ยครอบคลุมกำหนดชำระทุกครึ่งปี

เมื่อวันที่ 27 สิงหาคม 2553 บริษัทได้ขายหุ้นกู้ชุดหนึ่งให้แก่ผู้ลงทุนโดยเฉพาะเจาะจงเป็นจำนวนเงิน 300 ล้านบาท (แบ่งออกเป็น 300,000 หน่วย หน่วยละ 1,000 บาท) ครอบคลุมได้ก่อนปี 2558 และมีอัตราดอกเบี้ยร้อยละ 3.9 ต่อปี ดอกเบี้ยครอบคลุมกำหนดชำระทุกครึ่งปี

ภายใต้ข้อกำหนดของการออกหุ้นกู้ บริษัทต้องปฏิบัติตามเงื่อนไขที่กำหนดไว้ดังนี้

1. รักษาอัตราส่วนหนี้สินต่อส่วนทุนในอัตราไม่เกินกว่า 7:1
2. รักษาอัตราการจ่ายเงินปันผลไม่เกินกว่าร้อยละ 60 ของกำไรสุทธิ

19. ส่วนเกินมูลค่าหุ้นและสำรองตามกฎหมาย

ส่วนเกินมูลค่าหุ้น

ตามบทบัญญัติแห่งพระราชบัญญัติบริษัทมหาชนจำกัด พ.ศ. 2535 มาตรา 51 ในกรณีที่บริษัทเสนอขายหุ้นสูงกว่ามูลค่าหุ้นที่จดทะเบียนไว้ บริษัทต้องนำค่าหุ้นส่วนเกินนี้ตั้งเป็นทุนสำรอง (“ส่วนเกินมูลค่าหุ้น”) ส่วนเกินมูลค่าหุ้นนี้จะนำไปจ่ายเป็นเงินปันผลไม่ได้

สำรองตามกฎหมาย

ตามบทบัญญัติแห่งพระราชบัญญัติบริษัทมหาชนจำกัด พ.ศ. 2535 มาตรา 116 บริษัทจะต้องจัดสรรทุนสำรอง (“สำรองตามกฎหมาย”) อย่างน้อยร้อยละ 5 ของกำไรสุทธิประจำปีหลังจากหักขาดทุนสะสมยกมา (ถ้ามี) จนกว่าสำรองดังกล่าวมีจำนวนไม่น้อยกว่าร้อยละ 10 ของทุนจดทะเบียน เงินสำรองนี้จะนำไปจ่ายเป็นเงินปันผลไม่ได้

20. รายได้อื่น

	พันบาท			
	งบการเงินรวม		งบการเงินเฉพาะบริษัท	
	2553	2552	2553	2552
หนี้สูญรับคืน	309,915	290,862	304,169	285,500
รายได้ค่าบริการ	168,346	207,163	174,722	212,017
รายได้ค่าทำสัญญา	59,599	53,005	59,564	52,992
รายได้ค่าติดตาม	43,851	42,127	41,346	39,116
รายได้ค่าปรับชำระเงินล่าช้า	30,642	28,102	27,816	24,662
รายได้ค่าธรรมเนียม	21,270	17,504	20,663	17,101
รายได้ค่าส่งเสริมการขาย	6,644	25,201	6,644	25,201
ดอกเบี้ยรับ	4,865	3,162	52,986	9,976
รายได้จากการทำประกันภัย	3,939	17,728	3,846	17,131
อื่นๆ	36,061	37,518	31,961	31,554
รวม	685,132	722,372	723,717	715,250

21. ค่าใช้จ่ายตามลักษณะ

	พันบาท			
	งบการเงินรวม		งบการเงินเฉพาะบริษัท	
	2553	2552	2553	2552
หนี้สูญและหนี้สงสัยจะสูญ	576,267	573,035	571,567	579,007
ค่าใช้จ่ายพนักงาน	427,886	411,953	360,281	345,939
ค่าตอบแทนผู้บริหาร	23,680	18,615	23,680	18,615
ค่าเสื่อมราคาและค่าตัดจำหน่าย	34,949	34,434	32,931	32,346
อื่นๆ	930,426	1,055,251	977,857	1,080,704
รวม	1,993,208	2,093,288	1,966,316	2,056,611

22. ภาษีเงินได้นิติบุคคลและสินทรัพย์/หนี้สินภาษีเงินได้รอการตัดบัญชี

บริษัทใช้อัตราภาษีเงินได้ร้อยละ 25 สำหรับกำไรสุทธิในส่วนที่ไม่เกิน 300 ล้านบาทและร้อยละ 30 ในส่วนที่เกิน 300 ล้านบาท ในการคำนวณภาษีเงินได้นิติบุคคลสำหรับปีสิ้นสุดวันที่ 31 ธันวาคม 2553 และ 2552 โดยอาศัยความตามมาตรา 3 และมาตรา 4 แห่งพระราชกฤษฎีกาออกตามความในประมวลรัษฎากรว่าด้วยการลดอัตราภาษี (ฉบับที่ 475) พ.ศ. 2551

บริษัทย่อยใช้อัตราภาษีเงินได้ร้อยละ 30 ในการคำนวณภาษีเงินได้นิติบุคคลสำหรับปีสิ้นสุดวันที่ 31 ธันวาคม 2553 และ 2552

ภาษีเงินได้นิติบุคคลที่บันทึกเป็น (รายได้) ค่าใช้จ่ายสำหรับปีสิ้นสุดวันที่ 31 ธันวาคม 2553 และ 2552 ประกอบด้วยรายการดังนี้

	พันบาท			
	งบการเงินรวม		งบการเงินเฉพาะบริษัท	
	2553	2552	2553	2552
ภาษีเงินได้คำนวณจากกำไรทางภาษี	214,185	112,050	214,082	110,976
สินทรัพย์ภาษีเงินได้รอการตัดบัญชีลดลง (เพิ่มขึ้น)	(5,520)	9,397	(7,868)	5,050
ภาษีเงินได้ที่แสดงในงบกำไรขาดทุน	208,665	121,447	206,214	116,026

สินทรัพย์และหนี้สินภาษีเงินได้รอการตัดบัญชีที่แสดงอยู่ในงบดุล ณ วันที่ 31 ธันวาคม 2553 และ 2552 ประกอบด้วยรายการดังนี้

	พันบาท			
	งบการเงินรวม		งบการเงินเฉพาะบริษัท	
	2553	2552	2553	2552
สินทรัพย์ภาษีเงินได้รอการตัดบัญชี				
ผลกระทบของรายการซึ่งไม่สามารถถือเป็นค่าใช้จ่ายทางภาษี				
- ค่าเผื่อหนี้สงสัยจะสูญ	93,760	89,228	79,704	72,967
- ค่าเผื่อการลดมูลค่าของสินทรัพย์รอการขาย	18,179	17,191	17,903	16,772
รวม	111,939	106,419	97,607	89,739
หนี้สินภาษีเงินได้รอการตัดบัญชี	-	-	-	-
สุทธิ	111,939	106,419	97,607	89,739



23. เงินปันผลจ่าย

ในการประชุมสามัญผู้ถือหุ้นเมื่อวันที่ 20 เมษายน 2553 ที่ประชุมผู้ถือหุ้นได้มีมติเป็นเอกฉันท์อนุมัติให้บริษัทจ่ายเงินปันผลสำหรับผลการดำเนินงานปี 2552 ในอัตราหุ้นละ 0.36 บาท เป็นเงินรวม 180 ล้านบาทโดยบริษัทได้จ่ายเงินปันผลแก่ผู้ถือหุ้นแล้วเมื่อวันที่ 14 พฤษภาคม 2553

ในการประชุมสามัญผู้ถือหุ้นเมื่อวันที่ 21 เมษายน 2552 ที่ประชุมผู้ถือหุ้นได้มีมติเป็นเอกฉันท์อนุมัติให้บริษัทจ่ายเงินปันผลสำหรับผลการดำเนินงานปี 2551 ในอัตราหุ้นละ 0.34 บาท เป็นเงินรวม 170 ล้านบาทโดยบริษัทได้จ่ายเงินปันผลแก่ผู้ถือหุ้นแล้วเมื่อวันที่ 14 พฤษภาคม 2552

24. ข้อมูลทางการเงินจำแนกตามส่วนงาน

บริษัทและบริษัทย่อยดำเนินกิจการในส่วนงานทางธุรกิจหลักเพียงธุรกิจเดียวคือ การให้เช่าซื้อรถยนต์และรถจักรยานยนต์ และดำเนินธุรกิจในส่วนงานทางภูมิศาสตร์เดียวคือ ประเทศไทย จึงไม่มีข้อมูลทางการเงินจำแนกตามส่วนงานที่ต้องเปิดเผย

25. การเปิดเผยข้อมูลเครื่องมือทางการเงิน

ความเสี่ยงจากการให้สินเชื่อ

ความเสี่ยงจากการให้สินเชื่อ เกิดจากการที่คู่สัญญาไม่ปฏิบัติตามข้อกำหนดในสัญญา ทำให้บริษัทและบริษัทย่อยเกิดความสูญเสียทางการเงินได้ เพื่อป้องกันความเสี่ยงนี้ บริษัทและบริษัทย่อยมีนโยบายการให้สินเชื่อที่รัดกุม มีการติดตามเร่งรัดการชำระหนี้จากลูกหนี้อย่างสม่ำเสมอ มีฐานของลูกหนี้ที่หลากหลาย มีเงินมัดจำรับ เงินรับชั่วคราว และมีสินทรัพย์ที่ให้เช่าซื้อเป็นหลักประกัน ดังนั้น บริษัทและบริษัทย่อยจึงคาดว่าจะไม่ได้รับความเสียหายอย่างเป็นนัยสำคัญจากการเรียกเก็บหนี้จากลูกหนี้เกินกว่าที่ได้ตั้งค่าเผื่อหนี้สงสัยจะสูญไว้ในงบการเงิน

ความเสี่ยงของอัตราดอกเบี้ย

ความเสี่ยงของอัตราดอกเบี้ยเกิดจากการเปลี่ยนแปลงของอัตราดอกเบี้ย บริษัทและบริษัทย่อยคาดว่าความเสี่ยงจากอัตราดอกเบี้ยมีจำนวนไม่เป็นนัยสำคัญ เนื่องจากเงินฝากเป็นกระแสรายวัน และเงินกู้ยืมมีอัตราดอกเบี้ยใกล้เคียงกับอัตราดอกเบี้ยในตลาด ข้อมูลเกี่ยวกับอัตราดอกเบี้ยและระยะเวลาครบกำหนดได้เปิดเผยไว้ในงบการเงินแล้ว

ความเสี่ยงของอัตราแลกเปลี่ยนเงินตราต่างประเทศ

บริษัทและบริษัทย่อยมีรายการบางรายการเป็นเงินตราต่างประเทศ ซึ่งทำให้เกิดความเสี่ยงจากการเปลี่ยนแปลงของอัตราแลกเปลี่ยนเงินตราต่างประเทศ อย่างไรก็ตาม ผู้บริหารเชื่อว่าความเสี่ยงจากอัตราแลกเปลี่ยนเงินตราต่างประเทศไม่เป็นนัยสำคัญ จึงไม่ได้มีการใช้เครื่องมือทางการเงินเพื่อป้องกันความเสี่ยงดังกล่าวไว้

มูลค่ายุติธรรมของเครื่องมือทางการเงิน

บริษัทและบริษัทย่อยใช้วิธีการและข้อสมมติฐานดังต่อไปนี้ในการประมาณมูลค่ายุติธรรมของสินทรัพย์ทางการเงินและหนี้สินทางการเงิน และเชื่อว่าสินทรัพย์และหนี้สินเหล่านี้จะมีมูลค่ายุติธรรมไม่แตกต่างอย่างมีนัยสำคัญจากราคาตามบัญชี

เงินสดและรายการเทียบเท่าเงินสด ลูกหนี้การค้าและลูกหนี้อื่น เงินให้กู้ยืมระยะสั้นแก่กิจการที่เกี่ยวข้องกัน เงินเบิกเกินบัญชี เงินกู้ยืมระยะสั้นจากสถาบันการเงิน เจ้าหนี้การค้าและเจ้าหนี้อื่น และเงินกู้ยืมระยะสั้นจากกิจการที่เกี่ยวข้องกัน มีราคาตามบัญชีใกล้เคียงกับมูลค่ายุติธรรม เนื่องจากสินทรัพย์ทางการเงินและหนี้สินทางการเงินเหล่านี้จะครบกำหนดในระยะเวลาอันสั้น

ลูกหนี้ตามสัญญาเช่าซื้อระยะยาว เงินกู้ยืมระยะยาว และหุ้นกู้ไม่สามารถหามูลค่ายุติธรรมที่เหมาะสมได้โดยไม่ต้องเสียค่าใช้จ่ายที่เกินความจำเป็น

26. ภาวะผูกพัน

- 1) ณ วันที่ 31 ธันวาคม 2553 บริษัทและบริษัทย่อยมีภาวะผูกพันตามสัญญาเช่าสินทรัพย์และบริการเพื่อใช้เป็นสำนักงานและสาขา สัญญาดังกล่าวมีกำหนดระยะเวลาระหว่าง 1 ถึง 10 ปี ภายใต้เงื่อนไขของสัญญาดังกล่าว บริษัทและบริษัทย่อยผูกพันที่จะต้องจ่ายค่าเช่าและบริการเป็นเงินรวมปีละประมาณ 29.8 ล้านบาท
- 2) ณ วันที่ 31 ธันวาคม 2553 บริษัทมีภาวะผูกพันจากการปรับปรุงและซ่อมแซมอาคารบนที่ดินเช่าเป็นจำนวนเงินประมาณ 5.5 ล้านบาท

27. การบริหารจัดการทุน

วัตถุประสงค์ในการบริหารจัดการทุนที่สำคัญของกลุ่มบริษัท คือ การจัดให้มีซึ่งโครงสร้างทางการเงินที่เหมาะสมและการดำรงไว้ซึ่งความสามารถในการดำเนินธุรกิจอย่างต่อเนื่อง

ณ วันที่ 31 ธันวาคม 2553 และ 2552 กลุ่มบริษัทมีอัตราส่วนหนี้สินต่อทุนเท่ากับ 1.39 : 1.00 และ 1.32 : 1.00 ตามลำดับ (ส่วนของเฉพาะบริษัทเท่ากับ 1.56 : 1.00 และ 1.41 : 1.00 ตามลำดับ)

28. การแก้ไขข้อผิดพลาด

ในระหว่างปี 2553 ฝ่ายบริหารของบริษัทได้พบและแก้ไขข้อผิดพลาดจากการจัดประเภทรายการบัญชีเงินกู้ยืมจากธนาคารในงบดุลรวมและงบดุลเฉพาะบริษัท ณ วันที่ 31 ธันวาคม 2552 โดยข้อผิดพลาดดังกล่าวไม่มีผลกระทบต่อกำไรสุทธิหรือส่วนของผู้ถือหุ้นตามที่เคยรายงานไว้ การแก้ไขข้อผิดพลาดดังกล่าวมีผลกระทบต่อการแสดงรายการในงบดุลรวมและงบดุลเฉพาะบริษัท ณ วันที่ 31 ธันวาคม 2552 ดังนี้

	พันบาท			
	งบดุลรวม		งบดุลเฉพาะบริษัท	
	ยอดตามที่ จัดประเภทใหม่	ยอดตามที่ เคยรายงานไว้	ยอดตามที่ จัดประเภทใหม่	ยอดตามที่ เคยรายงานไว้
เงินเบิกเกินบัญชีและเงินกู้ยืม ระยะสั้นจากสถาบันการเงิน	1,215,868	1,515,868	764,711	1,064,711
เงินกู้ยืมระยะยาว - สุทธิจากส่วน ที่ครบกำหนดชำระภายในหนึ่งปี	1,600,000	1,300,000	1,600,000	1,300,000

29. เหตุการณ์ภายหลังวันที่ในงบดุล

เมื่อวันที่ 28 มกราคม 2554 บริษัทได้ขายหุ้นกู้ชุดหนึ่งให้แก่ผู้ลงทุนโดยเฉพาะเจาะจงเป็นจำนวนเงิน 250 ล้านบาท (แบ่งออกเป็น 250,000 หน่วยๆ ละ 1,000 บาท) ครบกำหนดไถ่ถอนปี 2559 และมีอัตราดอกเบี้ยร้อยละ 4.04 ต่อปี ดอกเบี้ยครบกำหนดชำระทุกครึ่งปี หุ้นกู้นี้มีเงื่อนไขในการออกเช่นเดียวกับหุ้นกู้ตามที่กล่าวในหมายเหตุ 18

30. กองทุนสำรองเลี้ยงชีพของพนักงานซึ่งจดทะเบียนแล้ว

บริษัทและบริษัทย่อยแห่งหนึ่งได้จัดให้มีเงินกองทุนสำรองเลี้ยงชีพพนักงานตามความในพระราชบัญญัติกองทุนสำรองเลี้ยงชีพ พ.ศ. 2530 ตามข้อบังคับของกองทุน บริษัท บริษัทย่อยและพนักงานจะจ่ายเงินสมทบและเงินสะสมเข้ากองทุนในอัตราร้อยละ 3 ของเงินเดือนพนักงาน ทั้งนี้ขึ้นอยู่กับระยะเวลาทำงานของพนักงานแต่ละคน

กองทุนสำรองเลี้ยงชีพพนักงานจะจ่ายเงินคืนแก่พนักงานตามเงื่อนไขที่ระบุไว้ในข้อบังคับของกองทุน

ส่วนที่บริษัทและบริษัทย่อยจ่ายเงินสมทบซึ่งบันทึกเป็นค่าใช้จ่ายสำหรับปีสิ้นสุดวันที่ 31 ธันวาคม 2553 และ 2552 มีจำนวนเงินรวมปีละประมาณ 0.9 ล้านบาทและ 1.0 ล้านบาท ตามลำดับ (ส่วนของเฉพาะบริษัท 0.8 ล้านบาทและ 0.9 ล้านบาท ตามลำดับ)

31. การอนุมัติงบการเงิน

งบการเงินนี้ได้รับการอนุมัติให้ออกโดยกรรมการของบริษัทเมื่อวันที่ 23 กุมภาพันธ์ 2554



Report from the President of Audit Committee

Dear Shareholders,

The Audit Committee of Thitikorn Public Company Limited ("TK") comprised of three experienced Independent Directors with expertise in finance, tax and management with Prof. Phisanu Chongstitvathana as a President of the Audit Committee, Mr. Pairintr Wongwantanee and Mr. Taveeb Chardtumrong as members of the Audit Committee. All of the Independent Directors do not have any management role nor employ by TK. Mrs. Tatsanee Tobngam acts as Secretary to the Audit Committee.

The Audit Committee has performed its duties and responsibilities in all functions assigned by the Board of Directors in accordance with the rules and regulations of the Stock Exchange of Thailand such as review financial statements, internal control and connected transactions. In 2010, four meetings were held and all directors attended the meetings together with TK Accounting Department, Auditor and Internal Audit Department to discussed and exchanged opinion with all relevant issues to ensure financial accuracy and adequate information disclosure. The Audit Committee has reported its finding on each meeting to the Board of Directors for approval.

The Audit Committee has reviewed quarter and annual financial statements of TK and its subsidiaries as of December 31, 2010 as well as its consolidated financial statements. Every meeting held with Auditors to review its accuracy and adequacy of financial statements and information disclosure and any material impact to financial statements due to an adoption of new accounting standard to ensure TK financial statements were prepared in accordance with new rules and regulations as well as generally accepted accounting practices. According to the report and Auditor opinion, adequate information disclosure was provided in a timely manner in accordance with related rules and regulations of the Stock Exchange of Thailand.

With respect to internal control system, the Audit Committee has reviewed internal control system both quarterly and annually. The Internal Audit Office and has given advices and follow up on the improvement on the important issues to strengthen operation its internal audit practices. The Committee reviewed and approved annual audit plan for 2011. The Audit Committee has reviewed TK connected transactions that may have caused conflict of interest and disclosed transactions in the financial statements and its notes.

As for TK auditors in 2011, the Audit Committee propose to nominates Mr. Methee Ratanasrimetha, Certified Public Accountant No. 3425 or Mr. Pisit Chiwaruangroch Certified Public Accountant No. 2803 from MR & Associates Co., Ltd. for the Board of Directors and Annual General Shareholders Meeting 2011 approval to serve as the independent auditor for one more year with 1,650,000 Baht for auditor fee from 1,600,000 Baht in the previous year.

In summary, the Audit Committee has performed its duties assigned by the Board of Directors. The Committee independently performed audit function by review financial statements, adequate internal control system, connected transactions as well as adequate information disclosure in accordance to relevant rules and regulations.



Prof. Phisanu Chongstitvathana
President of the Audit Committee

February 23, 2011

General Information

Company Profile

Company name	:	Thitikorn Public Company Limited
Address (Headquarter)	:	69 Ramkhamhaeng Rd., Huamark, Bangkok, Bangkok 10240
		Tel 0-2310-7000
		Fax 0-2318-3339
Website	:	www.tk.co.th
Business Type	:	Motorcycle and Automobile Hire-Purchase
Registration Number	:	0107546000130
Number and type of securities (sold)	:	Common stock 500,000,000 shares

Juristic entities of more than 10%

Company name	:	C.V.A. Company Limited
Address (Headquarter)	:	69 Ramkhamhaeng Rd., Huamark, Bangkok, Bangkok 10240
		Tel 0-2310-7000
		Fax 0-2318-3339
Business Type	:	Motorcycle Hire-Purchase and debt collection service
Number and type of securities (sold)	:	Common stock 50,000 shares
Company name	:	Chayapak Company Limited
Address (Headquarter)	:	71 Ramkhamhaeng Rd., Huamark, Bangkok, Bangkok 10240
		Tel 0-2310-7000
		Fax 0-2318-3339
Business Type	:	Automobile Hire-Purchase
Number and type of securities (sold)	:	Common stock 40,000 shares

References :

Registrar	:	Thailand Securities Depository Company Limited
Address	:	62 SET Building 4, 6-7 fl., Ratchadapisek Rd., Klongtoey Bangkok 10110
		Tel 0-2359-1200-1
		Fax 0-2359-1259-63
Auditor	:	M.R. & ASSOCIATES CO., LTD
		Mr.Methee Ratanasrimetha
		Certified Public Accountant No.3425 or
		Mr. Pisit Chiwaruangroch
		Certified Public Accountant No.2803
Address	:	705-706 Chaophya Tower (Shangri-La Hotel)
		89 Soi Wat Suan Plu, New Road
		Bangrak, Bangkok 10500, Thailand
		Tel 0-2630-7500
		Fax 0-2630-7506



Nature of Business

Thitikorn Plc. was established in August 4, 1972 by Dr. Chumpol Phomprapha and Mrs. Anothai Phomprapha as a hire-purchase provider for automobile and motorcycles. In the early stage, Thitikorn focused in motorcycle hire-purchase business for customer in Bangkok and metropolitan area. In 1995, Thitikorn expand its operation to the eastern part of Thailand by acquiring 99.99 % of C.V.A. Co., Ltd , a motorcycle hire-purchase provider in eastern part. In 2003, Thitikorn acquired 99.99% of Chayapak Co., Ltd. to expand into automobile hire-purchase business in Bangkok and metropolitan area.

In an effort to streamline business operation, Thitikorn Plc. and its subsidiaries have restructured its business function. C.V.A. Co., Ltd. ceased its motorcycle hire-purchase function since middle of 2004 and focused solely on debt collection. All of the motorcycle hire-purchase function as well as geographically reached within Thailand was under Thitikorn Plc. Thitikorn Plc. continued to expand its network coverage from 27 branches in 2001 to 77 branches in 2010 covering 45 provinces in every regions of Thailand.

Thitikorn Plc. is the largest motorcycle hire-purchase service provider in Thailand, with over 25.47% market share in Bangkok and metropolitan area in 2010, and has been number one in Bangkok for the last 28 years. The Company was granted the Certificate for Consumer Right Protection from the Office of Prime Minister that is the symbol of fairness services to its customers.

Revenue structure for Group of Companies

Revenue breakdown structure for year 2008-2010 can be categorized as follows:

Business Group/operated by	% share holding	Consolidated 2010		Consolidated 2009		Consolidated 2008	
		THB Million	%	THB Million	%	THB Million	%
1. Motorcycle Hire-purchase Thitikorn Plc. C.V.A. Co., Ltd. Total revenue	99.99	2,112.8	73.4	1,902.5	70.9	1,740.5	69.4
2. Automobile Hire-purchase Thitikorn Plc. Chayapak Co., Ltd. Total revenue	99.99	81.4	2.8	57.0	2.1	50.7	2.0
3. Others Fee income Bad debt recovery Other Total revenue		30.6 309.9 344.6 685.1	1.1 10.8 11.9 23.8	28.1 290.9 403.4 722.4	1.0 10.8 15.0 26.9	32.4 286.6 398.8 717.8	1.3 11.4 15.9 28.6
Grand total		2,879.3	100.0	2,681.9	100.0	2,509.0	100.0

As of 2010, Thitikorn revenue breakdown structure are motorcycle hire-purchase : automobile hire-purchase : others income or 73 : 3 : 24

Business objectives

The Company remains focus on motorcycle hire-purchase which is Thitikorn core competency. The Company strategy is to expand coverage area by setting up new branches in major provinces outside Bangkok and metropolitan area. As for automobile hire-purchase business, the Company focuses its services in Bangkok and metropolitan area for efficient customer management and cost control while business expansion depends on market condition, competition, risk and rate of return.

The Company remains focus on the quality of hire-purchase portfolio as well as the rate of return while growth is based on manageable and controllable risk. With standardized customer screening process and stringent policy for loan loss reserve, the Board of Director, Independent Committee and the management team also applied and focused on Good Corporate Governance to formulate policy and procedure to ensure sustainable return to all shareholders. Information disclosure and explanation are sufficiently provided to all institutional investors, analysts and shareholders since the management team gives high priority for such mission in order to create equal understanding for the Company performance and operation efficiency with accuracy and fairness.

Business Competition

1. Motorcycle Hire-purchase business

The competition for motorcycle hire-purchase business depends on coverage area and speed of service. Motorcycle hire-purchased can be segmented by location such as Bangkok and provincial. In general, business in Bangkok and metropolitan is highly competitive compared with provincial. Since 2001, interest rate for motorcycle hire-purchase is 1.5-2.5% per month, except in limited period, there is some special promotion for specific models.

Thitikorn is the leader in motorcycle hire-purchase business with number one market share in Bangkok for the last 28 consecutive years, according to Thai Motorcycle Hire-Purchase Association, with 25.47% market share in Bangkok and metropolitan in year 2010.

	2010		2009		2008		2007		2006	
	units	%	units	%	units	%	units	%	units	%
1. Thitikorn	51,956	25.47	50,213	25.11	57,160	21.89	71,232	25.75	76,050	25.08
2. Hi-Way	42,399	20.79	39,156	19.58	44,818	17.16	58,391	21.11	60,021	19.80
3. Thanaban	27,405	13.43	21,702	10.85	25,040	9.59	39,552	14.30	38,816	12.80
4. GroupLease	26,451	12.97	21,076	10.54	23,612	9.04	27,851	10.07	24,364	8.04
5. AYUDHYA Capital	17,927	8.79	17,237	8.62	26,215	10.04	35,590	12.86	41,931	13.83
6. Thanachart	6,621	3.25	10,388	5.19	26,429	10.12	7,756	2.80	3,473	1.15
7. Inter Bangchak	1,869	0.92	3,596	1.80	6,395	2.45	8,502	3.07	9,983	3.29
8. Others	29,356	14.39	36,615	18.31	51,485	19.71	27,785	10.04	48,555	16.01
	203,984	100.00	199,983	100.00	261,154	100.00	276,659	100.00	303,193	100.00

Source : Thai Motorcycle Hire-Purchase Association, Land Transportation Department and Thitikorn Plc.

2. Automobile Hire-purchase business

Since 2001, various financial institutions start providing automobile hire-purchase due to high growth in automobile sale together with excess liquidity in financial system that pressure average interest rate charge to decline to 3.4-4.2% for new passenger vehicle and 3.6-4.6% for new commercial vehicle. While interest rate for second-handed automobile is ranging from 3.5-13.0% depend on automobile model, age of the vehicle and customer profile such as personal income, occupation, and living area of both customer and guarantor. With those factors, it forces some financial institution to provide more loans to second-handed automobiles to enhance margins.

Competitive Strategies

Thitikorn provides several services to satisfy different customer needs as follows:

1. Fast service with accuracy and efficiency

Thitikorn has on site credit officers to provide service for customers at 833 motorcycle dealers and 45 car dealers. Those officers can notify customers for the credit approval within 3 days for motorcycle hire-purchase and 7 days for automobile hire-purchase. Once the hire-purchase contract has been approved, the Company can immediately make payment to the good record dealers.

2. Excellent relationship with business alliances



Thitikorn and business alliances, motorcycle and car dealers, have maintained an excellence relationship with trustworthiness for more than 37 years, therefore, new customer and business promotion can effectively be introduced through this relationship. Those relationships can be considered as an advantage over the competitors.

3. Various payment channel

For the convenience of our customers, Thitikorn has increased new payment channel, beside commercial bank channel or company branches or collection officer, through non-bank channel such as Tesco Lotus, counter service and pay point at convenience store throughout the country.

4. On-site credit officer and collection officer service

Thitikorn has on-site credit officers and collection officers covered various areas in Bangkok and provincial to service all customers effectively. Since local officers have more familiarities with customers in the area, loan approval and collection process can be efficiency monitored.

5. Human resource development

Thitikorn has regular training program to update the employees on market situation for effective and single standard services. As a result, the company can offer services to all customers on time with efficiency and less risk.

6. Being a member of Motorcycle and Automobile Hire-purchase Association

Thitikorn is a co-founder of Thai Motorcycle Hire-purchase Association, as a member of both Motorcycle and Automobile Hire-purchase Association, the Company can share necessary industry information for regular operational standard development.

Pricing policy

The Company has no policy to compete on price but rather set appropriated interest rate depending on factors such as cost of capital, type, model, brand, condition and age of the vehicle including qualification of customers and guarantors.

Distribution channel

To approve the hire-purchase contract, the customer can apply service through 3 different channels such as:

1. Contact dealers or sub-dealers alliances
2. Contact credit officer
3. Contact company headquarter or branches

Approximately 95% of the company business came from dealers and sub dealers under win-win strategy for all parties while good relationships have been maintained. As a result, number of business alliances has been increased annually.

Since 2001, the Company has gradually increased number of branches from 28 branches at the end of 2001 to 77 branches in 2010. In general, individual branch can cover major area in 45 provinces in thailand.

Industry trend

Over the past several years, financial services providers especially hire-purchase business, has experienced tremendous growth on the back of Thailand economics expansion phase. Since middle of 2005 until 2007, Thai economy slowdown due to political uncertainty, Thai baht appreciation, rising in oil price reduced the country competitiveness in the export sector. Therefore, the motorcycle market declined continuously since 2005, however, in 2008 the motorcycle market experienced many positive factors such as high price in agriculture sector contributed to higher income for Thai farmers, main buyer of motorcycle. Another positive factor for motorcycle sector was high oil price, since motorcycle was one of the most fuel efficient transportation modes. In 2010, Thailand experience severe drought and severe flood in the Central and Northeastern Regions resulted in lost of agriculture output and farm income. As a result, energy plants such sugarcane, corn, palm oil, tapioca prices increase sharply along with oil price. The rice price also rising. Export sectors recovered and expand on the back of global economic recovery together with Thai government economic stimulus package resulted in rising consumers confidence and spending. Motorcycle sales increased to 1,846,005 units, 18.8% increased compared with 2009, similarly, Automobile sales achieved recorded high at 800,357 units or 45.8% increased compared with 2009 on the back of global and domestic economic recovery. In 2011, major manufactures expected that motorcycle industry to grow by 5% and automobile to grow by 10% from government stimulus programs which will increase consumers spending contributed to both motorcycle and automobile industry expansion.

Shareholders and the Management

Organization Chart

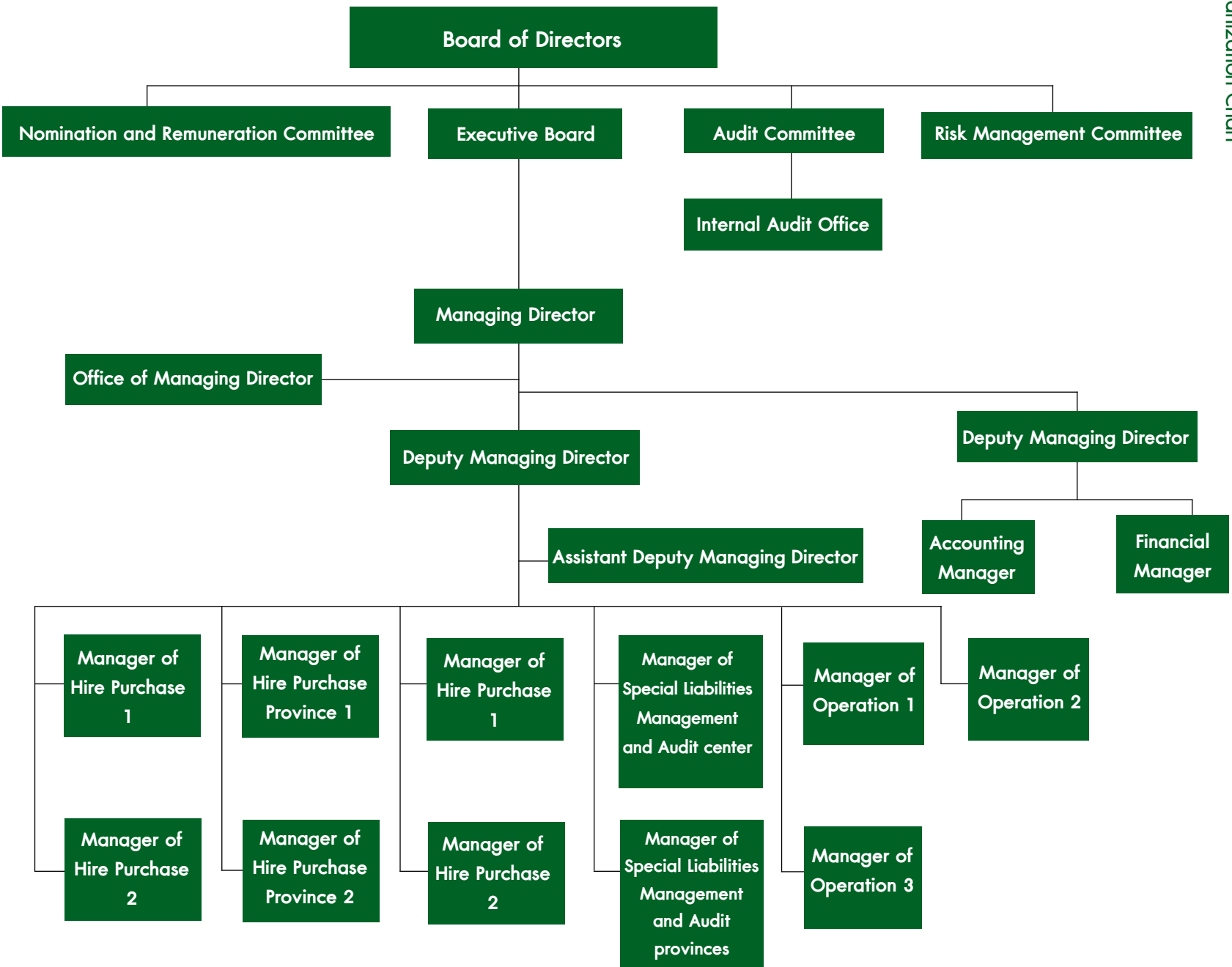

Shareholders

Top ten major shareholders as of March 11, 2010

	Number of Shares	% of share holding
1. Zin Thonglor Co., Ltd.	211,800,000	42.36
2. Mrs. Anothai Phornprapha	49,100,000	9.82
3. Mr. Sattitphong Phornprapha	25,500,000	5.10
4. Mr. Raksanit Phornprapha	25,450,000	5.09
5. S.P. International Co. Ltd.	18,200,000	3.64
6. Dr. Chumpol Phornprapha	17,400,000	3.48
7. Ms. Amornrat Kongsitthanakorn	13,797,300	2.76
8. Ms. Ladawan Ausawaprapha	10,888,700	2.18
9. CREDIT AGRICOLE (SUISSE) SA	5,090,600	1.02
10. Mrs. Panthip Pansawat	3,900,000	0.78
Total	381,126,600	76.23

The Management

The Company structure Board of Directors structure consists of the Board of Directors, the Audit Committee , the Nomination and Remuneration Committee, Risk Management Committee and Executive Board :

The Board of Directors

The Board of Directors as of December 31, 2010 comprises of 11 directors as follow:

- | | |
|--|---|
| 1. Dr. Chumpol Phornprapha | Chairman |
| 2. Mr. Pisanu Chongstitvathana | President of Audit Committee and Independent Director,
Nomination and Remuneration Committee |
| 3. Mr. Pairintr Wongwantanee | President of Nomination and Remuneration Committee,
Audit Committee and Independent Director |
| 4. Mr. Taveeb Chardtumrong | Audit Committee and Independent Director,
Nomination and Remuneration Committee |
| 5. Ms. Orapin Chartapsorn ¹ | Independent Director |
| 6. Mr. Raksanit Phornprapha | Director |
| 7. Mr. Sattitphong Phornprapha | Director |
| 8. Ms. Prathama Phornprapha | Managing Director |
| 9. Mr. Prapol Phornprapha | Director |
| 10. Ms. Orvan Naktup | Director, Nomination and Remuneration Committee |
| 11. Ms. Buskorn Liaummukda | Director |
| Mr. Chakchai Panichapat | Advisor to the Board of Directors |

Remark ¹ Ms. Orapin Chartapsorn as a new Director effective from April 20, 2010

Corporate Secretary : Mr. Wichai Suranakarin

Scope and Responsibilities of the Board of Directors

The Board of Directors scope of authorities is to manage the Company business in accordance with law, objectives, regulations, and Shareholders' meeting resolution. Besides, the Board will also determine the Company policy and corporate directions, oversees and controls the Company business operations to conform with the business plans, cautiously and mindful of the Company interest.

Audit Committee

The Audit Committee as of December 31, 2010 comprises of 3 Independent Directors as follow:

- | | |
|---------------------------------|------------------------------|
| 1. Mr. Phisanu Chongstitvathana | President of Audit Committee |
| 2. Mr. Pairintr Wongwantanee | Audit Committee |
| 3. Mr. Taveeb Chardtumrong | Audit Committee |

Secretary to Audit Committee: Mrs. Tatsanee Tobngam

The audit committee number(s) 2 have adequate expertise and experience to review credibility of the financial report

Scope and Responsibilities of the Audit Committee

- 1) To review the Company financial reporting process to ensure the it is accurate and adequate.
- 2) To determine an internal Audit unit independence, as well as to approve the appointment, transfer and dismissal of the chief of an internal audit or any other unit in charge of an internal audit .
- 3) To review the Company compliance with the law on securities and exchange, the Exchange regulation, and the laws relating to the Company business.
- 4) To consider, select and nominate an independent person to be the Company auditor, and to propose such person remuneration, as well as to attend a non-management meeting with an auditor at least once a year.
- 5) To review the Connected Transactions, or transactions that may lead to conflicts of interests, to ensure that they are in compliance with the laws and the Exchange regulations, and are reasonable and for the highest benefit of the Company.
- 6) To prepare, and to disclose in the Company annual report, an audit committee's report which must be sign by the audit committee chairman and consist of at least the following information :
 - 1) An opinion on the accuracy, completeness and credibility of the Company financial report,
 - 2) An opinion on the adequacy of the Company's internal control system,
 - 3) An opinion on the compliance with the law on securities and exchange, the Exchange regulations, or the laws relating to the Company business,
 - 4) An opinion on the suitability of an auditor,
 - 5) An opinion on the transactions that may lead to conflicts of interests,
 - 6) The number of the audit committee meetings, and the attendance of such meetings by each committee member,
 - 7) An opinion or overview comment received by the audit committee from its performance of duties in accordance with the charter, and
 - 8) Other transactions which, according to the audit committee's opinion, should be known to the shareholders and general investors, subject to the scope of duties and responsibilities assigned by the Company's board of directors; and
- 7) The Audit Committee shall report it to the board of director, if it is found or suspected that there is a transaction or any of the following acts which may materially affect the Company financial condition and operating results for rectification within the period of time that the audit committee thinks fit:
 - 1) a transaction which causes a conflict of interest;
 - 2) any fraud, irregularity, or material defect in an internal control system; or
 - 3) an infringement of the law on securities and exchange, the Exchange regulations, or any law relating to the Company business.

If the Company board of directors or management fails to make a rectification within the period of time under the first paragraph, any audit committee member may report on the transaction or act under the first paragraph to the Office of the Securities and Exchange Commission or the Exchange.
- 8) To perform any other act as assigned by the Company board of directors, with the approval of the audit committee.



Nomination and Remuneration Committee

The Nomination and Remuneration Committee as of December 31, 2010 consists of 4 Directors as follow:

- | | |
|---------------------------------|--|
| 1. Mr. Pairintr Wongwantanee | President of Nomination and Remuneration Committee |
| 2. Mr. Phisanu Chongstitvathana | Nomination and Remuneration Committee |
| 3. Mr. Taveeb Chardtumrong | Nomination and Remuneration Committee |
| 4. Ms. Orvan Naktup | Nomination and Remuneration Committee |

Secretary to Nomination and Remuneration Committee: Ms. Orvan Naktup

Scope and Responsibilities of the Nomination and Remuneration Committee

The Nomination and Remuneration Committee scope of responsibilities are to formulate or set the Company policy regarding the selection, nomination and remuneration and other benefits of directors in a transparent manner. The Committee would seek or select or present qualified candidates for directorship for the Board of Directors and shareholders' meeting approval.

Risk Management Committee

The Board of Directors set up and appointed the Risk Management Committee on November 10, 2010. The Risk Management Committee currently consists of 5 Directors from the Company management as follow:

- | | |
|-------------------------------|--|
| 1. Mrs. Buskorn Liaummukda | President of Risk Management Committee |
| 2. Mrs. Rachada Srivirojwong | Risk Management Committee |
| 3. Mr. Pisit Piamsap | Risk Management Committee |
| 4. Mr. Apichai Aumsathienporn | Risk Management Committee |
| 5. Mrs. Tatsanee Tobngam | Risk Management Committee |
| Dr. Rattakorn Poonsuph | Advisor to the Risk Management Committee |

Secretary to Risk Management Committee: Mrs. Tatsanee Tobngam

Scope and Responsibilities of Risk Management Committee

- Determine risk management policy of hire-purchase business risks to present to Board of Directors for approval with regard to overall risks including customer credit risk, financial risk, operational risk, liquidity risk and company reputation risk.
- Determine strategies in consistency with the risk management policy and to be able to assess, monitor, and maintain acceptable risk levels.
- Control, monitor and assess risk levels in accordance to risk policy approved by Board of Directors.
- Review the adequacy of the risk policy and risk management, which includes the system effectiveness as well as the implementation of the prescribed policy.
- Regularly report to Board of Directors regarding areas to be improved in accordance with the prescribed policy and strategies.

Executive Board

The Board of Directors appointed the Executive Board to assist in providing advice and suggestions to the management and make other arrangements as assigned by the Board of Directors. As of December 31, 2010 the Executive Board comprises 5 Directors as follow:

- | | |
|-----------------------------|-------------------------------------|
| 1. Ms. Prathama Phornprapha | President of the Executive Director |
| 2. Mr. Prapol Phornprapha | Executive Director |
| 3. Mr. Raksanit Phornprapha | Executive Director |
| 4. Ms. Orvan Naktup | Executive Director |
| 5. Mrs. Buskorn Liaummukda | Executive Director |

Secretary to Executive Board: Mrs. Buskorn Liaummukda

Scope and Responsibilities of the Executive Board

- Responsible on behalf of the Company with regard to overall business activities and for the benefit of the Company.
- Formulate business plan, budget and management authority of the Company as assign by Board of Directors.
- Conduct normal business transaction and legal and others contractual.

4. Authorized to manage the Company business and its affair in accordance with the Company Articles of Association, Shareholders approval and/or Board of Directors approval

5. Review and report quarterly financial statement which has been reviewed and approved from Audit Committee to the Stock Exchange of Thailand and Securities and Exchange Commission of Thailand.

6. Responsible in any tasks assigned by Board of Directors, however, any tasks assigned has to comply with laws, rules and regulations and to ensure that any executive or any person that might have conflict of interest to the Company and its subsidiaries do not take part in any un-regular business transaction or terms and conditions of trade and to report to Board of Directors in accordance with the rules and regulations by Stock Exchange of Thailand.

7. Authorized to approve borrowing, overdraft from Banks, juristic person or financial institutions and borrowing or others credit methodology with or without collateral including accept, issue, transfer and endorsed the bill of exchange or other transferable financial instrument for the purpose of conduct the Company business within the framework, terms and conditions prescribed by the Board of Directors.

Combination of the Board of Directors

1. 1/3 of directors shall be independent directors with no less than 3 independent directors
2. No less than 3 audit committee

Definition, qualification and criteria for selection of independent Director

1. Shall not hold more than 1% of voting shares of the Company, affiliated company, associate company or juristic person who many cause conflict of interest (including shareholding of related person).

2. Shall not take part in the in the management of the Company, not being an employee, staff member, advisor who receives a regular salary from the Company or a person with authority of the Company, affiliated company, associate company or juristic person who many cause conflict of interest at present or 2 years prior of taking Independent Directorship.

3. Shall not has blood relation or related by any certificate in accordance to laws such as parent, spouse, sibling and child including child's spouse of management, major shareholder, a person with authority or a person who will be nominated as management or a person with authority of the Company or affiliated company.

4. Shall not has business relation with the Company, affiliated company, associate company or juristic person who many cause conflict of interest that may interfere with an independent judgment and shall not be a major shareholder. Director who is not independent director, management or a person with business relation with the Company, affiliated company, associate company or juristic person who many cause conflict of interest at present or 2 years prior of taking Directorship. Business relation including trade transaction as normal business transaction, renting or letting real estate, transaction regarding assets or services or financial assistance with transaction size from 3% of net tangible assets or more than 20 million Baht which ever the lower amount.

5. Shall not be auditor of the Company, affiliated company, associate company or juristic person who many cause conflict of interest and shall not be major shareholder. Director who is not independent director, management or partner of auditing firm which conduct auditing of the Company, affiliated company, associate company or juristic person who many cause conflict of interest at present or 2 years prior of taking Directorship.

6. Shall not perform any services including legal advisor or financial advisor which receives fee more than 2 million Baht annually from the Company, affiliated company, associate company or juristic person who many cause conflict of interest. In case of services perform by juristic person, should included a major shareholder, director who is not independent director, management or partner of the service provider at present or 2 years prior of taking Directorship.

7. Shall not become independent director by representing the Company director, major shareholder, or shareholder who related to major shareholder of the Company.

8. Shall be able to give an independent opinion with regard to the Company operation.



Qualification of Audit Committee

1. Shall be appointed by the Board of Director or Shareholder Meeting of the Company
2. Shall be independent director
3. Shall not receive authorization from the Board of Directors to make any decision with regard to the operation of the Company, affiliated company, affiliated company at the same level or juristic person who may cause conflict of interest
4. Shall not be director of the Company, affiliated company, affiliated company at the same level expect register company
5. Shall has adequate knowledge and experience to perform as audit committee and at least 1 audit committee shall has adequate knowledge and experience to perform a review of financial statement

The Management Team

The Management Team as of December 31, 2010 consists of 16 members as follow:

- | | | |
|-----|-------------------------------|---|
| 1. | Ms. Prathama Phornprapha | Managing Director |
| 2. | Mr. Prapol Phornprapha | Deputy Managing Director |
| 3. | Ms. Orvan Naktup | Assistant Deputy Managing Director |
| 4. | Mrs. Buskorn Liaummukda | Accounting Manager |
| 5. | Mrs. Rachada Srivirojwong | Finance Manager |
| 6. | Mrs. Tatsanee Tobngam | Manager of Internal Audit Office |
| 7. | Mr. Pisit Piamsap | Manager of Hire Purchase 1 |
| 8. | Mr. Prasit Sainonsee | Manager of Hire Purchase 2 |
| 9. | Mr. Kumpee Wangsunthorn | Manager of Hire Purchase Provinces 1 |
| 10. | Mr. Apichai Aumsathienporn | Manager of Hire Purchase Provinces 2 |
| 11. | Mr. Taweesak Charoensakyothin | Manager of Dept Collection 1 |
| 12. | Ms. Penchan Klinboonnak | Manager of Dept Collection 2 and Manager of Operation 1 |
| 13. | Mr. Pomsak Kiranasopon | Manager of Special Liabilities Management and Audit provinces |
| 14. | Mr. Viboonsak Poonsawat | Manager of Special Liabilities Management and Audit center |
| 15. | Mr. Piti Ngamlert | Manager of Operation 3 |
| 16. | Mr. Prayoon Thaksakornwong | General Manager |

Nomination of Directors and Management

• Directors

The Nomination and Remuneration Committee would seek or select or present qualified candidates to replace the retire director for the Board of Directors and shareholders' meeting approval. The Nominating director's qualifications are as follows:

1. Knowledgeable and capable with leadership skill
2. Experiences in various fields to contribute to the Company business operation
3. Provide the Company with vision and strategy which lead to sustainable growth as well as ethic and values
4. Do not seek personal or related person benefit from undisclosed insider information or confidential information to the Company competitors or anything that might cause conflict of the Company interest
5. Dedicate time and effort for the highest benefit of the Company
6. No history or involve in any criminal or illegal activities on the personal level or company
7. Performed his/her duty within the scope and responsibilities

In the annual ordinary meeting, the Company Article indicates that 1/3 of the Directors must be resigned and if there is a re-election for any resigned Directors will subject to the approval from the Shareholders' meeting. In case that the nominated Director was not the former Director, the Company will provide adequate personal profile for the Shareholders' consideration. Shareholder meeting and voting methods for the selection of Director are:

1. Each shareholder represents one vote for one share held.
2. Each shareholder must exercise all the votes according to the number of shares held as in item (1) He or she may select one or several persons as Directors. If there are several candidates, he may share his voting rights among those candidates.

The candidates shall be ranked in descending order from the highest number of votes received to the lowest, and selected directors are equivalent to the number of directors needed by shareholders' meeting. In the event that there is a tie for the last candidates of which exceed number of directors needed, the presiding Chairman shall give the deciding vote.

- **Audit Committee**

Board of Directors meeting will give the approval for Audit Committee and Independent Director.

Board Meeting

In 2010, there are 4 Board of Director meetings as well as 4 Audit Committee meetings which can be shown as below table:

Name	Annual General Meeting of Shareholder	Board of Director's meeting Attendance/Total	Audit Committee's meeting Attendance/Total	Nomination and Remuneration Committee's meeting Attendance/Total
1. Dr. Chumpol Phornprapha	1/1	4/4		
2. Mr. Raksanit Phornprapha	1/1	4/4		
3. Mr. Satiitphong Phornprapha	1/1	4/4		
4. Ms. Prathama Phornprapha	1/1	4/4		
5. Mr. Prapol Phornprapha	1/1	4/4		
6. Ms. Orvan Naktup	1/1	4/4		2/2
7. Mrs. Buskorn Liaummukda	1/1	4/4		
8. Mr. Phisanu Chongstitvathana	1/1	4/4	4/4	2/2
9. Mr. Pairintr Wongwantanee	1/1	4/4	4/4	2/2
10. Mr. Taveeb Chardtumrong	1/1	4/4	4/4	2/2
11. Ms. Orapin Chartapsorn ¹	1/1	3/3		
Mr. Chakchai Panichapat	1/1	4/4		

Remark ¹ Ms. Orapin Chartapsorn as a new Director effective from April 20, 2010

Dividend Policy

Dividend policy of Thitikorn, dividend payout should not exceed 60% of net profit of the Company Financial Statement.



Good Corporate Governance

1. Rights of Shareholders

The Board of Directors recognized the rights of all shareholders, TK has taken actions to demonstrate its respect for basic shareholders' rights, namely to buy, sell, or transfer shares; to share the Company profit; to receive adequate information; to participate and vote in the shareholders' meeting including significant issues, as follows:

1. In 2010, the Company held Annual General Meeting (AGM) on April 20, 2010, granted Thailand Securities Depository Co., Ltd. as the Company securities registration agent to send out meeting notices to shareholders 15 days prior to the meeting with adequate information. These notices also contain details regarding date, time, venue and map of the meeting, agenda and related appendices together with the opinions of the Board, proxy form determined by the Ministry of Commerce, credentials of independent directors in the event of shareholders proxy voting together with the Company regulations on the meeting and voting procedures.

2. The Company has disseminated meeting notices together with meeting agenda posted on the Company website one month prior to the meeting for shareholders to study information in advance prior to meeting notice being delivered.

3. Before each meeting, Chairman explains clearly how ballots are casted and counted under the Company regulations as well as conducts balloting for each agenda separately.

4. Chairman allocating a suitable period of time for the meeting, conducts each meeting suitably and transparently, allowing thorough expression of views and queries before each ballot round and summarizes meeting resolution(s) on each agenda item. All Directors attend each shareholders' meeting. Each member of the standing Chairman and subcommittees may address relevant questions and concerns, posed by shareholders (if any).

5. The Company regularly disseminates information to shareholders via the Stock Exchange of Thailand's (SET) channel, including the Company website.

6. The Company sets up a channel for minority shareholders, to contact Independent Directors directly via e-mail addresses of the Corporate Secretary.

2. Equitable Treatment of Shareholders

TK values and treats all shareholders fairly through the following actions:

1. Allowing each shareholder to propose agenda items for consideration at a shareholders' meeting prior of the actual meeting date, announced to all investors via SET news portal and Company website up to six months in advance. Criteria for agenda proposals and screening processes are clearly defined on the Company website.

2. Allowing each shareholder to propose director nominee who must meet the qualifications of Company directorship and must have given their consent so that the Company may process further via the Nominating Committee. The Company announces the director nominee proposal to all shareholders via SET news portal and Company website six months in advance of the Annual General Shareholders' Meeting. The criteria for such nomination are also posted on the Company website prior to the meeting.

3. Conducting the meeting in sequence of agenda items as specified in the notice and not adding agenda items without notifying shareholders in advance, so that shareholders will have enough time before making their decisions.

4. The Company sends proxy form to shareholders that allow shareholders to freely cast their ballots together with details of independent directors in case of shareholding choose to grant voting proxy to independent directors.

5. Encouraging shareholders to use ballots. 'Voting tickets' provided for each significant agenda item for shareholders to cast their vote. For transparency and reference, voting tickets are collected in the event of shareholders voting against or abstain for the agenda item.

6. On the agenda of Appointment of Directors, shareholders have the right to conducts balloting for each director individually. All Voting tickets are collected from each shareholders in the event of shareholders voting for, against or abstain on the agenda.

7. Recording the minutes accurately and completely for delivery to all shareholders to review and sending it to Stock Exchange of Thailand 14 days after the meeting as well as posted on the Company website on the same day.

8. The Board of Directors stipulates that Director has to submit a yearly report of his/her own stake holding including with other related person to the Board of Directors.

9. During the consideration of related party transaction, or item with conflict of interest, Director or Executive who is the stakeholder, or with any related transaction will not join in the decision making process in the considering transaction between the Company and stakeholders or any related item.

10. The Board of Directors has taken careful measures to prevent transactions that may cause conflict of interests. The Board of Directors has established policies supervisory systems to prevent the company's executives and related parties to exploit inside information of the Company for their personal gains as follow:-

Transaction that may cause conflict of interest

The Board of Directors is well aware of connected transaction and Transaction that may cause the conflict of interest. The appropriateness of each of these transactions has been carefully and cautious considered and carried out in accordance with regulations of the Stock Exchange of Thailand. The transaction price and condition are always treated as they were done with outsiders. Detailed information on value of the transaction, transaction partner, as well as reason and necessity of transaction would be disclosed in the Company's annual report and in 56-1 form.

Control of Inside Information

The Company has taking measure with regard to use of confidential information in accordance to good corporate governance practices all employees by defining in writing the prevention of insider trading. The Company has the policy that all Directors and the Management must report their TK shareholding when first appointed to the position, and disclosed change in shareholding within three days to Securities Exchange Commission according to rule no. 59 of Securities and Stock Exchange of Thailand Act B.E. 2535. Besides, the Directors, Management or related parties who acknowledged or received inside information are prohibited to disclose such information to the outsider, especially in one month period prior to public disclose of financial result in accordance with the company policy to adhere to ethical practice for honor and fairness.

In 2010, Director and the Management have reported the change of securities ownership to the Securities Exchange Commission according to the rule no. 59 for each time trading occurred and subsequently reported to Corporate Secretary

3. Roles of Stakeholders

TK recognizes the importance of stakeholders such as shareholders, customers, business alliances, creditors, investors, society, government entities, employees and local community where the Company located defining in writing in accordance to good corporate practices which posted on the Company website are as follow:

1. The Company determines to operate in the business with honesty, accuracy, by adhering to the sustainable business development in order to generate acceptable investment return.
2. Treat the creditors in accordance with agreed conditions or trade agreements. The Company determines to conduct its business with ethical manner without conceal information that may cause creditors or financial institutions harms by adhering to financial objective, repayment, collateral and others agreements. The Company has never violated any agreed conditions with financial institutions.
3. Take full responsibilities and duties to customers including keep all information confidentially and protect customer rights. As a result, in year 2001, the Company was granted award on consumer rights protection on agreement by the Office of Consumer Protection Board
4. The Company has follows its guidelines in order to express responsibility to the public sector by strictly follow the provisions of laws and regulations issued by supervisory agencies. The Company readiness to provide complete and accurate information in response to requests made by government agencies to show its transparency, as well as fostering confidence and mutual trust.
5. Treat all competitors fairly and adhering to the best competition practices, the Company does not have any litigation with any of its competitors.
6. The Company has clear policy with regard to safety issues, welfare and employee rights as well as to provide equal treatment to the Company management and employees to ensure that they received appropriate compensation. In addition, the Company has set up pension fund for its employees' long term benefits.

The Company provided such training, both, to its staff at all levels, including management. This training comprised of a variety of courses, including courses in professional training, technology, safety, environment, and business administration and management training as well as organized walk rally to promote staffs unity and team work.



7. The Company has been socially responsible by collaborated with distributors to conduct motorcycle safety riding training in order to educated riders to ride safely in accordance to traffic law. In addition, the Company donated motorcycles to The Royal Thai Police, Royal Thai Army and Bio-diesel machine to promote alternative energy as well as donated to Phra Dabos Foundation, under His Majesty the King's patronage, for the construction of new four stories building for the School of Phra Dabos, donated motorcycle engines to various Vocational Schools for training technical students. The Company policy is to promoted safety to its employees, communities as well as environments impact by efficient use of energy, water and electricity resources.

8. The Company has developed channels for complaints to committee with regard to recommendations, information about possible fraud or wrongdoing by employee, shareholders, or stakeholders consist of the following:

1. Telephone number: 02-310-7110, 02-310-7112
2. Facsimile number: 02-318-3339
3. Independent Director by website: <http://www.tk.co.th>
4. Email address: Investor@tk.co.th or submission by mail.

The Company takes confidentiality of such information seriously. An Investigation and report to committee are involved only group of responsible people as concerned.

4. Disclosure and Transparency

The Board of Directors has realized the importance of information disclosure to the investors, both financial and non-financial. The Company has strict policies on information disclosure to ensure its completeness, transparency and timeliness for both financial statement and information disclosure according to Stock Exchange of Thailand regulation. As a result, the investors will clearly understand the company status and operation result. Besides, top management of the company regularly provides information and meets with institutional investors, analysts and shareholders to fairly disclose all necessary information for all parties.

In 2010, the Company presented the result of business operation both in financial and non-financial information for analysts and investors through telephone conversation, one on one interview and actively participation in quarterly meeting with financial analysts organized by Stock Exchange of Thailand, summed as follow:

- | | |
|--|----------|
| • Meeting with oversea and local Institutional Investor and management | 14 times |
| • Questions and Answers through telephone conversations | 21 times |
| • Business Trip, meeting with shareholders and investors | 1 times |
| • Opportunity Day Participation | 4 times |

Investors can view the live Opportunity day Webcast and its re-run via website www.set.or.th/oppday and easy access as Investor Relation benefit, through Company link www.tk.co.th.

The Company has set up channels for equitable access to its information include not only disclosure through the Stock Exchange of Thailand with the annual disclosure form (Form 56-1) and the annual report, but also disclosure through the Company website both in Thai and English versions. The Company recognized that proper disclosure would build confidence and company values. The Company has appointed Corporate Secretary to regularly updated disclosure information.

Regarding of Investor Relation Department, investors and shareholders can contact of Managing Director Office for further company information by telephone at 02-3107110, 7112 during business hours or by fax at 02-3183339 or email at Investor@tk.co.th and our website at www.tk.co.th

Disclosure of significant financial and non-financial information of the Company covers:

- Disclosure of the Company financial statement such as annual financial report and quarterly financial reports which demonstrate company financial status and performance. Financial statement must be audited or review by approved auditors list of the Stock Exchange Commission together with Statement of the Board of Directors' concerning the Company financial reports present fairly. The consolidated and affiliated financial statements have been conducted in accordance with standard accounting practices in order to safe guard Company assets and to prevent any fraud with equitable Notes to Financial Statements. In addition, the Company Board of Directors has appointed Audit Committee to review connected transactions and internal control. Audit Committee would report its finding to Board of Directors prior to shareholders disclosure as well as disclose of Audit Committee's responsibilities on the annual report.
- Disclosure of the name list of the members of the Board and other supporting committees along with the managements.
- Disclosure of remuneration policy for directors and executives.
- Disclosure of the directors' and the executives' holdings of the Company securities.
- Disclosure of transactions with conflict of interests.
- Disclosure of the roles taken and duties performed by the Board of Directors and other supporting committees for the past year, such number of each director's meeting attendance.

5. Responsibilities of the Board

1. Board Structure

1.1) The Board of Directors consists of 11 members as follows:

- Executive Directors 4 Persons
- Non-Executive Directors 3 Persons
- Independent Directors 4 Persons (accounted for 36.4% of total members)

1.2) Definition of Independent Director Qualifications

This has been stated in Management topic.

1.3) Definition of Terms and Number of Companies Where Directors Can Serve

In accordance to good corporate governance by the Stock Exchange of Thailand, the Company directors must not serve more than 5 boards of the listed company with 3 years terms. The Company directors serve on the other companies board of directors details has been disclosed on the appendix I of Form 56-1 and annual report.

1.4) Aggregation or Segregation of Position

Chairman of the Board and the Company Managing Director is not the same person in order to clearly separate policy-making responsibility from routine management and ensure that no misuse of directorship or unlimited management power. Moreover, 4 independent committee members (36.4% of total members) can effectively check and balance management power.

1.5) Independence of Chairman

Chairman is a representative of major shareholders with 70.68% of shareholding (as of March 11, 2010), however, with the Board of Directors structure consisted of 4 independent directors or 36.4% of total members can effectively check and balance power.

1.6) The Company appointed Corporate Secretary's roles and responsibilities as required by law.

2. Subcommittees

The Board of Directors has appointed 4 subcommittees comprise of:

2.1) Audit Committee was reappointed on August 11, 2009 for 3 years term. The Audit Committee comprises of 3 independent directors.

At least one of Audit Committee members must have an accounting and finance background.

2.2) Nomination and Remuneration Committee was reappointed on March 7, 2009 for 3 years term. The Nomination and Remuneration Committee comprises of 3 independent directors and 1 Executive director.

2.3) The Executive Board comprises 5 Directors

2.4) Risk Management Committee was created and appointed on November 10, 2010. Risk Management Committee comprises of 5

Director from the Company management.

Both Sub-Committee member, scope of responsibilities and detail duties has been stated in Management topic.

Chairman of the Company will not take the role of Chairmanship or membership of any subcommittees.

3. Roles and Responsibilities of the board

3.1) Good Corporate Governance Policy

The Board of Directors has well realized the importance of the good corporate governance to ensure transparency and audibility for confidence of the shareholders, employees, customers and related parties. Hence the competitive advantage of the Company will be strengthening. In order to reach such policy, the committee has ruled out the framework as follows:

- Rule out policy to treat all related parties such as shareholders, customers, business partners, competitors, government agency fairly and equally.
- Focus on responsibility undertaking and managing the Company with most competence and efficiency to create greater benefits and curb any conflict of interests by utilizing efficient control and risk assessment process to build long term value for the Company.
- Manage with transparency and audibility.
- Rule out that Director, Management and employees have to strictly follow the code of ethics.

3.2) Business Ethics

The Company gives high priority to maintain good reputation and confidence in the Company by adhered to the ethical principles under code of ethics for the Directors, Management and employees to follow. Besides, Internal Audit Office and Audit Committee will constantly monitor such activities.

3.3) Leadership and Vision

Major roles of Board of Directors are:

- Involve themselves in strategic and business planning, targeting and budgeting for the Company. They are also held responsible to monitor and supervise the Company operation to ensure it works efficiently and effectively in accordance with the established business policies and budget to create maximum economics value to the Company and strengthen the greatest financial security to shareholders.
- Ensure that the Company set up routine internal control and internal audit system with check and balance system to ensure the efficiency.
- Ensure that the Company set up effective risk management measures with regular monitoring process.
- Determine and segregate clear authorities and responsibilities between the Directors, the Audit Committee, and Managing Director while there is regularly training to communicate roles, tasks and responsibilities to the employee in case that there is any transaction which may cause conflict of interests, the Company will handle its cautiously.
- Control and monitor managing director in accordance with the policy.

3.4) Conflict of Interest

The Company put focus on any transaction that potentially cause the conflict of interest as well as consider it carefully to prevent the conflict of interest and connected transactions. The Company has standard measures to monitor any transaction in accordance with rules and regulations as the listed company to react when conflict of interest arises. Therefore, it was disclosed in the Company annual report and disclosure form 56-1 with all detail of the connected transaction in year 2010 together with transaction value, reasons, and counter party.

In the meeting of Board of Directors, should the Director has conflict of interest in any decision making, abiding to the regulation the Chairman of the Board will request for Director leave the meeting room in order not vote for the matter. In case of the Chairman of the Board has conflict of interest; the remaining directors will be elected as new Chairman of the Board to conduct the meeting until the matter has been resolve.

3.5) Internal Control and Internal Audit System

The Board of Directors has realized the importance of internal control, both in management and operations level. Responsibilities of each management and employee were stated clearly including those in management, supervision, financial control, risk management, asset utilization of which are closely monitored, controlled and assessed and regularly report to the responsible management of each department and the Board of Directors.

The Board of Directors has also realized the presence of the Internal Audit unit to ensure that internal audit, business operation and activities of the Company are undertaken in line with the established policies with efficiency, in compliance with laws and regulations applied. The Internal Audit unit will perform audit function and submit the audit report directly to the Audit Committee. From past experience, no major setbacks or errors were found and the operations worked as planned.

3.6) Risk Management

The Board of Directors has put strong emphasis on risk management due to business of the Company is mainly involved with risk. Therefore, preventive measures and careful financial management must be taken by ruling out preventive and risk management measures that impact to the Company. Stringent credit approval will be applied for both customers and employees. In every Audit Committee meeting, there will be risks assessment and discussion in different areas. The suggestion and comment will be then submitted to the Board of Directors.

4. Board Meeting

4.1) The Board of Directors holds meeting regularly and extraordinary meeting will be arranged upon necessity with clear agenda. Notice of a meeting of the directors must be sent not less than 7 days before the date of the meeting so that the Directors will have adequate time to study the agenda and all documents. Chairman of the Board always promotes and gives opportunities with sufficient time for the Directors consideration and discussion.

4.2) At the meeting, directors with interests in any issue must not attend the meeting and participate in the consideration on such issue. In the consideration of any issues, directors are entitled to request any relevant documents for details examination or to instruct the management or the person directly in charge to attend the meeting in order to give explanation or additional information. The resolution of the Board of Director is subject to majority votes. Any objection by directors to the resolution must be recorded in the minutes of the meeting.

4.3) Audit Committee (Non Executive Director) hold a meeting as it see fit without the present of Executive Director in order to discuss openly with regard to any related business activities or any matter of interest a accounting manager could provide further information answer questions or matters to the Committee without decision making and report to Board of Directors.

4.4) Minutes of the meeting were recorded in written form and reports of the meetings approved by the Board of Directors were collected and ready for the Directors and other related parties to examine.

4.5) The Board of Directors' minute of the meeting consists of important information such as date, starting-closing time of the meeting, location of the meeting, names of Directors who attend the meeting, summarization on the debated topics, suggestions, observations, and the Board of Directors' voting resolution, name of meeting recorder, name of minute of meeting's reviewer, and certified signature by Chairman of the meeting.

4.6) Number of the Board of directors' meetings that are appropriate to the duties and responsibilities of Directors, and the Company's nature of business. Number of the meetings, and also the number of each Director who attends the meeting are disclosed in the annual report.

In 2010, there are 4 Board of Director meetings as well as 4 Audit Committee meetings. It has been stated in Management topic.

5. Board Self Assessment

In 2010, the Board of Directors has made available the assessment of the performance of the Board as whole, through the Board self assessment procedure in accordance to Stock Exchange of Thailand guideline with some revision that are appropriate to the Company in order to assess the Board's performance for the past year from which problems can be identified and solutions or improvement accordingly worked out.

The Company does not conduct Managing Director assessment, however, last year Managing Director of the Company conduct her duty effectively in accordance to and comply with laws, the Company mission, policy and Company benefit.

6. Remuneration

6.1) Remuneration of Directors

The Company has stated clear policy to determine proper and sufficient remuneration for the Director and Management for highest company benefits under company policy and principle. The Company will determine remuneration comparable to same industry at given size. The Executive Directors would be offered remuneration in forms of salary, bonus, and provident fund contribution while Independent Directors would be paid in the form of Attendance fee as approved by the shareholders' meeting. The Annual General Meeting 2010 resolution has approved Remuneration of Directors and Committee as follow:

- Attendance fee (as number of attended) 30,000 Baht/Director/Meeting.

The attendance fee for any subcommittee members is 30,000 Baht per meeting for each director, while Chairman of committee attendance fee is 35,000 Baht per meeting.

In 2010, The Company remunerations for five Directors who held the position as Independent Director and Audit Committee and Advisor to the Board of Directors in the form of Attendance fee.

Name list of Directors	Position	Attendance fee
1. Mr. Phisanu Chongstitvathana	President of Audit Committee and Independent Director	350,000
2. Mr. Pairintr Wongwantanee	Audit Committee and Independent Director	340,000
3. Mr. Taveeb Chardtumrong	Audit Committee and Independent Director	330,000
4. Ms. Orapin Chartapsorn	Independent Director	120,000
5. Mr. Chakchai Panichapat	Advisor to the Board of Directors	150,000
Total		1,290,000

6.2) Remuneration of the Management

The Company remunerations of the Management based on the Company performance together with each executive performance and contribution. In 2010, Management remuneration for 16 members consists of salary, bonus and provident fund with the total amount of 23,679,490.12 Baht.

Other remuneration - None



7. Board and Management Training

Directors regularly advance themselves by attending seminars, and meetings organized by Thailand Institute of Directors (IOD), The Stock Exchange of Thailand, and The Stock Exchange Commission. When new director is appointed, the Company provides essential information with regard to its business nature and operation, directors' responsibilities and other programs related to directorship.

8. Succession Plan

The Board of Director assigned Managing Director and Management to prepare succession plan for different level of executive position in management and main line of duty and review and asses annually by considering work profiles and potential of each individual. The Company has policy to further its management knowledge and skills in various aspects by job rotation within the Company and determine the readiness for work replacement, ability development, and necessary operational skills.

The Annual General Meeting assessment conducted by The Securities and Exchange Commission during 2007 to 2010, the Company rated more than 100 points which well deserve with regard to its transparency and right of shareholders.

In 2008 to 2010, the Stock Exchange of Thailand and The Securities and Exchange Commission with the support from Thailand Institute of Directors (IOD) co-evaluated corporate governance practices for the Thai Listed Companies. The Company received 4 stars with "Very Good" on corporate governance scores.

Board of Director Profile

Dr. Chumpol Phornprapha	Chairman
Shareholding	13.30 %
Education:	Honorary Doctor's Degree in Business Administration, Chiangmai University Honorary Doctor's Degree in Education, Juniata College, Pennsylvania, U.S.A. Honorary Doctor's Degree in Business Administration, National Institute of Development Administration Honorary Doctor's Degree in Quality Management, Rajabhat Suan Sunanta Institute National Defence College, Class 1
Training Program	The Role of the Chairman Program (RCP 13/2006) Thai institute of Directors (IOD)
Experience:	1972 - Present Chairman, Thitikorn Plc. 1988 - Present Chairman, S.P. Suzuki Plc. 1980 - Present Chairman, S.P. International Co., Ltd. 1971 - 2010 Director, Thai Suzuki Motor Co., Ltd. 2003 - Present Director, Zin Thonglor Co., Ltd. 1992 - Present Chairman, Lexus Bangkok Co., Ltd. 1992 - Present Chairman, Yanma S.P. Co., Ltd.

Mr. Phisanu Chongstitvathana	President of Audit Committee and Independent Director
Shareholding	None
Education:	M.A. International Business, UCLA, CA., U.S.A.
Training Program	Audit Committee and Continuing Development Program (ACP) Class 25/2009, Thai institute of Directors (IOD) Director Accreditation Program - DAP 2004, Thai institute of Directors (IOD)
Experience:	2008 - Present Layman Judge of intellectual property court 2007 - Present President of Audit Committee and Independent Director, Thitikorn Plc. 2006 - Present Nomination and Remuneration Committee, Thitikorn Plc. 2003 - 2007 Audit Committee and Independent Director, Thitikorn Plc. 1992 - Present President, A.A. Holding Co., Ltd.

Mr. Pairintr Wongwantanee	Audit Committee and Independent Director
Shareholding	None
Education:	B.C., Thammasat University B.A. Law, Thammasat University
Training Program	Director Accreditation Program - DAP 2003, Thai institute of Directors (IOD)
Experience:	2005 - Present Audit Committee and Independent Director, Thitikorn Plc. 2006 - Present President of Nomination and Remuneration Committee, Thitikorn Plc.

Remark : Include holdings by spouse and minor children



1999 - Present	Director, Siam Pan (Group) Co. Ltd.
1996 - 1998	Revenue Chief Region 4, Revenue Department, Ministry of Finance
1995 - 1996	Revenue Chief District 1, Revenue Department, Ministry of Finance
1994 - 1995	Revenue Chief Area 1, Revenue Department, Ministry of Finance
1990 - 1994	Revenue Chief Area 6, Revenue Department, Ministry of Finance

Mr. Taveeb Chardtumrong	Audit Committee and Independent Director
Shareholding	None
Education:	MBA Quantitative Methods, St. Johns University B.A. Mathematics, University of Oregon
Training Program	Director Accreditation Program - DAP Class 83/2010, Thai Institute of Directors (IOD)
Experience:	2009 - Present Audit Committee and Independent Director, Thitikorn Plc. 2009 - Present Nomination and Remuneration Committee, Thitikorn Plc. 2006 - 2009 Advisor to the President, Bank Thai Plc. 2005 - 2009 Director, BT Securities Co., Ltd 1999 - 2004 Senior Executive Vice President (Institutional Banking), Bank Thai Plc. 1997 - 1999 Director, Imperial Hotel Group 1997 - 1999 Advisor, TCC/ Sang Some Group of Companies

Ms. Orapin Chartabsorn	Independent Director
Shareholding	None
Education:	B.A., Bachelor Degree of Accountancy (Hons.) Chulalongkorn University MBA (The Gothenburg School of Economic and Business Administration, Sweden) MS (Accounting), MBA (International Business) University of Wisconsin (Madison)
Training Program	None
Experience:	2010 - Present Independent Director, Thitikorn Plc. 2001 - Present Director, Government Saving Bank Society Foundation, Government Saving Bank 2007 - 2009 Director, Government Saving Bank for Society Foundation, Government Saving Bank 2003 - 2005 Director, Government Saving Bank 1965 - 2001 Member of Faculty of Commerce and Accountancy, Chulalongkorn University

Remark : Ms. Orapin Chartabsorn as a new Director effective from April 20, 2010

Remark : Include holdings by spouse and minor children

Mr. Raksanit Phornprapha	Director
Shareholding	5.10 %
Education:	B.A., California College of Commerce, CA., U.S.A.
Training Program	Director Accreditation Program — DAP Class 67/2007, Thai institute of Directors (IOD)
Experience:	1972 - Present Director, Thitikorn Plc. 1987 - Present Director, S.P. Suzuki Plc. 1981 - Present Director, Thitipol Co., Ltd. 1979 - Present Director, S.P. International Co., Ltd. 1979 - 2010 Director, Zin Phol Co., Ltd.

Mr. Satitphong Phornprapha	Director
Shareholding	5.10 %
Education:	Master of Economics, University of Detroit, MI., U.S.A.
Training Program	Director Accreditation Program - DAP Class 67/2007, Thai institute of Directors (IOD)
Experience:	2003 - Present Director, Thitikorn Plc. 2002 - Present Executive Director, Thailand Motorcycle Essembly Association 1997 - Present Managing Director, S.P. Suzuki Plc. 1980 - 2010 Managing Director, Zin Phol Co. Ltd. 1979 - Present Director, S.P. International Co., Ltd. 1989 - 2010 Director, Thai Suzuki Motor Co., Ltd. 1994 - 2006 Chairman, C.V.A. Co., Ltd.

Ms. Prathama Phornprapha	Director
Shareholding	0.40 %
Education:	M.B.A., Babson College, MA., U.S.A. B.A., Faculty of Commerce and Accountancy, Chulalongkorn University
Training Program	Director Certification Program - DCP Class 50/2004, Thai institute of Directors (IOD) Capital Market Academy Leadership Program (CMA 7) TLCA Executive Development Program (EDP3) Class 3/2009 THAI LISTED COMPANIES ASSOCIATION (TLCA)
Experience:	2001 - Present Director, Managing Director, Thitikorn Plc. 2001 - Present Director, Managing Director, C.V.A. Co., Ltd. 2010 - Present Director, Deputy Managing Director, Chayapak Co., Ltd. 2001 - 2010 Director, Managing Director, Chayapak Co., Ltd. 2007 - Present Director, Lexus Bangkok Co., Ltd. 2002 - 2010 Director, Thai Suzuki Motor Co., Ltd. 1997 - Present Executive Director, S.P. International Co., Ltd.

Remark : Include holdings by spouse and minor children



Mr. Prapol Phornprapha	Director
Shareholding	None
Education:	B.S., Babson College, MA., U.S.A.
Training Program	Director Accreditation Program - DAP Class 54/2006, Thai institute of Directors (IOD) TLCA Executive Development Program (EDP1) Class 1/2008 THAI LISTED COMPANIES ASSOCIATION (TLCA)
Experience:	2001 - Present Director, Deputy Managing Director, Thitikorn Plc. 2010 - Present Director, Managing Director, Chayapak Co., Ltd. 2001 - 2010 Director, Deputy Managing Director, Chayapak Co., Ltd. 2001 - Present Director, Deputy Managing Director, C.V.A. Co., Ltd. 2007 - Present Director, Lexus Bangkok Co., Ltd. 1997 - 2001 Analyst, JP Morgan

Ms. Orvan Naktup	Director
Shareholding	None
Education:	B.A., Bangkok University
Training Program	Director Accreditation Program - DAP Class 17/2004, Thai institute of Directors (IOD)
Experience:	2004 - Present Director, Assistant Deputy Managing Director, Thitikorn Plc. 2007 - Present Nomination and Remuneration Committee, Thitikorn Plc. 2002 - 2010 Director, C.V.A. Co., Ltd. 2002 - 2010 Director, Chayapak Co., Ltd. 2002 - 2004 Director, Assistant Managing Director - Asset Mgt., Thitikorn Plc. 2000 - 2003 Manager - Group Business Administrative, Thitikorn Plc 1998 - 2000 General Manager, Thitikorn Plc

Mrs. Buskorn Liaummukda	Director
Shareholding	None
Education:	B.A., Thammasat University
Training Program	Director Accreditation Program - DAP Class 17/2004, Thai institute of Directors (IOD)
Experience:	2002 - Present Director, Thitikorn Plc. 2010 - Present Director, Chayapak Co., Ltd. 2002 - Present Director, C.V.A. Co., Ltd. 1994 - Present Accounting Manager, Thitikorn Plc.

Remark : Include holdings by spouse and minor children

Management Profile

Ms. Prathama Phornprapha	Managing Director
Shareholding	0.40 %
Education:	M.B.A., Babson College, MA., U.S.A. B.A., Faculty of Commerce and Accountancy, Chulalongkorn University
Training Program	Director Certification Program – DCP Class 50 / 2004, Thai Institute of Directors (IOD) Capital Market Academy Leadership Program (CMA 7) TLCA Executive Development Program (EDP 3) Class 3/2009 THAI LISTED COMPANIES ASSOCIATION (TLCA)
Experience:	2001 – Present Director, Managing Director, Thitikorn Plc. 2001 – Present Director, Managing Director, C.V.A. Co., Ltd. 2010 – Present Director, Deputy Managing Director, Chayapak Co., Ltd. 2001 – 2010 Director, Managing Director, Chayapak Co., Ltd. 2007 – Present Director, Lexus Bangkok Co., Ltd. 2002 – 2010 Director, Thai Suzuki Motor Co., Ltd. 1997 – Present Executive Director, S.P. International Co., Ltd.

Mr. Prapol Phornprapha	Deputy Managing Director
Shareholding	None
Education:	B.S., Babson College, MA., U.S.A.
Training Program	Director Accreditation Program – DAP Class 54/2006, Thai Institute of Directors (IOD) TLCA Executive Development Program (EDP 1) Class 1/2008 THAI LISTED COMPANIES ASSOCIATION (TLCA)
Experience:	2001 – Present Director, Deputy Managing Director, Thitikorn Plc. 2010 – Present Director, Managing Director, Chayapak Co., Ltd. 2001 – 2010 Director, Deputy Managing Director, Chayapak Co., Ltd. 2001 – Present Director, Deputy Managing Director, C.V.A. Co., Ltd. 2007 – Present Director, Lexus Bangkok Co., Ltd. 1997 – 2001 Analyst, JP Morgan

Ms. Orvan Naktup	Assistant Deputy Managing Director
Shareholding	None
Education:	B.A., Bangkok University
Training Program	Director Accreditation Program – DAP Class 17/2004, Thai Institute of Directors (IOD)
Experience:	2004 – Present Director, Assistant Deputy Managing Director, Thitikorn Plc. 2007 – Present Nomination and Remuneration Committee, Thitikorn Plc 2002 – 2010 Director, C.V.A. Co., Ltd. 2002 – 2010 Director, Chayapak Co., Ltd.

Remark : Include holdings by spouse and minor children



2002 - 2004	Director, Assistant Managing Director - Asset Mgt., Thitikorn Plc
2000 - 2003	Manager - Group Business Administrative, Thitikorn Plc
1998 - 2000	General Manager, Thitikorn Plc

Mr. Pisit Piamsap	Manager of Hire Purchase 1
Shareholding	None
Education:	B.A., Ramkamhaeng University
Experience:	2008 - Present Manager of Hire Purchase 1, Thitikorn Plc.
	2005 - 2008 Manager of Special Liabilities Management and Audit 1, Thitikorn Plc.
	2006 - Present Director, C.V.A. Co., Ltd.
	2004 - 2005 Manager of Collection, Thitikorn Plc.
	2002 - 2004 Manager of Bangkok & Metropolitan Hire Purchase, Thitikorn Plc.
	2000 - 2002 Manager of Provincial Hire Purchase, Thitikorn Co.,Ltd.
	1998 - 2000 Hire Purchase Division Manager, C.V.A. Co., Ltd.

Mr. Prasit Sainonsee	Manager of Hire Purchase 2
Shareholding	0.01 %
Education:	B.A Law., Ramkamhaeng University
Experience:	2008 - Present Manager of Hire Purchase 2, Thitikorn Plc.
	2004 - 2008 Manager of Hire Purchase 1, Thitikorn Plc.
	2003 - 2004 Hire Purchase Division Manager 3, Thitikorn Plc.
	1998 - 2003 Marketing and Credit Division Manager, Thitikorn Co., Ltd.

Mr. Kumpøe Wangsunthorn	Manager of Hire Purchase Provinces 1
Shareholding	None
Education:	B.A., Ramkamhaeng University
Experience:	2004 - Present Manager of Hire Purchase Provinces 1, Thitikorn Plc.
	1998 - 2004 Collection Division Manager, Thitikorn Plc.
	1996 - 1998 Branch Management Division Manager 2, Thitikorn Co.,Ltd

Mr. Apichai Aumsathienporn	Manager of Hire Purchase Provinces 2
Shareholding	None
Education:	M.B.A., Burapha University
Experience:	2005 - Present Manager of Hire Purchase Provinces 2, Thitikorn Plc.
	2004 - 2005 Manager of Hire Purchase 4, Thitikorn Plc.
	1998 - 2004 Manager of Branch Management, Zin Phol Co., Ltd

Remark : Include holdings by spouse and minor children

Mr. Taweesak Charoensakyothin	Manager of Debt Collection 1
Shareholding	None
Education:	M.B.A, Thammasat University B.A, Engineering, Chulalongkorn University
Experience:	2010 - Present Manager of Debt Collection 1, Thitikorn Plc. 2009 - 2010 Manager of Operation 3, Thitikorn Plc. 2007 - 2009 Manager of Marketing, Zin phol Co.,Ltd. 2004 - 2007 Ma.nager of Marketing, Zin phol Co.,Ltd.
Ms. Penchan Klinboonnak	Manager of Debt Collection 2 and Manager of Operation 1
Shareholding	None
Education:	B.A, Sukhothaiathamathirat University
Experience:	2008 - Present Manager of Debt Collection 2, and Manager of Operation 1, Thitikorn Plc. 2007 - 2008 Manager of Marketing, Zin phol Co.,Ltd. 2006 - 2007 Assistant Manager of Marketing, Zin Phol Co., Ltd. 2005 - 2005 Assistant Manager of Hire Purchase, Zin Phol Co., Ltd. 2002 - 2005 Branch Manager, Zin Phol Co., Ltd.
Mrs. Buskorn Liaummukda	Accounting Manager
Shareholding	None
Education:	B.A., Thammasat University
Training Program	Director Accreditation Program - DAP Class 17 / 2004, Thai institute of Directors (IOD)
Experience:	2002 - Present Director, Thitikorn Plc. 2010 - Present Director, Chayapak Co., Ltd. 2002 - Present Director, C.V.A. Co., Ltd. 1994 - Present Accounting Manager Thitikorn Plc.
Mrs. Rachada Srivirojnawong	Finance Manager
Shareholding	None
Education:	Diploma - Secretary, Chetupon College
Experience:	2006 - Present Director, Chayapak Co., Ltd. 1998 - Present Director, C.V.A. Co., Ltd. 1994 - Present Finance Manager, Thitikorn Plc.
Mr. Viboonsak Poonsawat	Manager of Special Liabilities Management and Audit center
Shareholding	None
Education:	High School, Srivikorn School
Experience:	2010 - Present Manager of Special Liabilities Management and Audit center, Thitikorn Plc. 2008 - 2010 Manager of Special Liabilities Management and Audit provinces, Thitikorn Plc.

Remark : Include holdings by spouse and minor children



ผู้นำด้านสินเชื่อเช่าซื้อรถจักรยานยนต์
Motorcycle Hire - Purchase Specialist

	2007 - 2008	Manager of Marketing, S.P. International Co., Ltd
	2004 - 2007	Manager of Operation 1, Thitikorn Plc.
	1994 - 2004	Manager of Branch Management, Sales, S.P. International Co., Ltd.
Mr. Pornsak Kiranasopon	Manager of Special Liabilities Management and Audit provinces	
Shareholding	None	
Education:	B.A., Ramkamhaeng University	
Experience:	2010 - Present	Manager of Special Liabilities Management and Audit provinces, Thitikorn Plc
	2008 - 2010	Manager of Special Liabilities Management and Audit center, Thitikorn Plc
	2005 - 2008	Manager of Debt Collection, Thitikorn Plc.
	2006 - Present	Director, C.V.A. Co., Ltd.
	2004 - 2005	Manager of Hire Purchase 2, Thitikorn Plc.
	2002 - 2004	Manager of Provincial Hire Purchase, Thitikorn Plc.
	2000 - 2002	Manager of Bangkok & Metropolitan Hire Purchase, Thitikorn Co., Ltd.
	1997 - 2000	Special Asset Management Division Manager, Thitikorn Co., Ltd.
Mrs.Tatsanee Tobngam	Manager of Internal Audit Office	
Shareholding	None	
Education:	B.A., Krirk University	
Experience:	2008 - Present	Manager of Internal Audit Office, Thitikorn Plc.
	2010 - Present	Director, Chayapak Co., Ltd.
	2005 - 2008	Accounting manager, Zin phol Co.,Ltd.
	2003 - 2008	Director, Zin phol Co.,Ltd.
Mr.Piti Ngamlert	Manager of Operation 3	
Shareholding	None	
Education:	B.A Finance., Ramkamhaeng University	
Experience	2008 - Present	Manager of Operation 3, Thitikorn Plc.
	2004 - 2008	Division Manager of Operation, Thitikorn Plc.

Remark : Include holdings by spouse and minor children

Mr. Prayoon Thaksakornwong	General Manager
Shareholding	None
Education:	B.A., Chiangmai University
Experience:	2010 - Present General Manager, Thitikorn Plc.
	2008 - 2010 Manager of Debt Collection 1, Thitikorn Plc.
	2006 - 2008 Manager of Special Liabilities Management and Audit 2, Thitikorn Plc.
	2005 - 2006 Manager of Administration, Thitikorn Plc.
	2004 - 2005 Manager of Hire Purchase 5, Thitikorn Plc.
	2003 - 2004 Manager of Provincial Hire Purchase, C.V.A. Co., Ltd.
	1998 - 2000 Manager of Audit and Special Credit Management

Remark : Include holdings by spouse and minor children



ผู้นำด้านสินเชื่อเช่าซื้อรถจักรยานยนต์
Motorcycle Hire - Purchase Specialist

Risk Factors

Financial Risk

The Company major source of income was interest income, derived from hire-purchase, and being fixed interest rate throughout duration of Hire-purchase contract. Therefore, interest rate fluctuation would directly affect to the Company cost of fund. As a result, the Company had increased its long term fixed rate borrowing with 3 years maturity from financial institutions and issued debenture fixed rate with maturity of 3 to 5 years, thus the Company interest rate risk was limited to any volatility. As of December 31, 2009 the Company long term borrowing was 2,300 Million Baht (including 900 Million Baht of current portion of long term loans) and debenture was 1,100 Million Baht thus the portion of long term fixed rate borrowing was 62.9% of the total borrowing. Currently, TRIS Rating assigned the Company rating at "A-" (Stable), therefore, reassured both financial institutions and investors confidence in the Company solid financial status resulted in the Company better financing terms and conditions.

Risk from Operation

Risk from competitors

- Motorcycle Hire Purchase

The motorcycle hire purchase is a highly competitive industry due to low barrier of entry for any new comer with large capital base. However, with more than 38 years of experiences in the industry, the Company maintains large customers database as a major factor to review credit and give the approval effectively. Besides, speedy services to customers with support 302 business alliances in Bangkok and 531 business alliances in the provincial together with our experienced credit officers, will give the Company more competitive advantages than others.

- Automobile Hire Purchase

The automobile hire purchase industry, especially new automobile, had recently faced with intense price competition as the entrance of manufacturers, providing their own leasing and hire purchase services, or multinational companies, with strong capital base and low cost of fund. Especially, hire purchase for new automobile that offers low interest rate. Last year majority of automobile hire purchase provider experienced nonperforming loan caused to decelerate its new automobile hire purchase activities. The Company took this opportunity to select and provider new automobile hire purchase to higher quality customers toward the year end, since the competition was not fierce.

Risk from non performing loan

Being Independent from any regulations or limitations, the opportunity to expand its portfolio depended on the capability of each company. Every operator in the industry, without stringent internal control for credit approval and effective management, would encounter higher risk of non performing loan. The Company had set up policies that include standardize credit approval criteria, strict credit approval process, requirement of guarantor or collateral for all contracts that allow flexibility to customize terms and conditions to match with individual risk. Besides, the Company had continued to set sufficient reserve that counted for future risks.

Risk from loss in sales of foreclosed assets

After the Company received 3 installments from its customer, it was likely that any loss from sales of foreclosed assets are limited. However, when loss incurred, the remaining difference would be collected from the customer then the guarantor. Nevertheless, if the difference could not be claimed, there would have to book some loss, the amount of loss depended on the condition, depreciation, brand, model, years and demand on the asset. With in-house rebuilt center, as well as several branches in the provincial to accommodate the sales of foreclosed asset, the Company could efficiently control the risk from loss in sales of foreclosed assets.

Risk from the dependency on expertise

By performing systematic approval process, with operation manual, as well as applying credit scoring in the credit approval process, all credit officers can perform standardized tasks, as a result, the Company could reduce its dependency on its employees. Furthermore, the Company also provided appropriate incentive to retain these employees as well as improving any necessary skills and capabilities to enhance employees efficiency.

Risk from governmental supervision

The hire purchase business is currently under the supervision of Office of the Consumer Protection Board under Ministry of Commerce. Regulations, such as the duration and procedure on agreement termination and the interest rate set for late payment customers at the rate of not higher than MRR of Krung Thai Bank + 10%, have to comply with consumer protection law, not Bank of Thailand. However, the increase in governmental supervision to standardize the business practice in the future might effects to the whole industry. Nevertheless, the Company has followed Bank of Thailand rule and regulation such as loan loss reserve, and interest income recognition or stop recognition. Hence, the Company has readiness to follow any supervision or regulator without significance operation impact. If the government were to increase its supervision, the barrier of entry would rise for smaller operators without standard operation.

Risk from duration mismatched between hire purchase portfolio and source of fund

The average hire purchase portfolio for motorcycle was between 24-30 months and automobile was between 48-60 months, hence, major portion in short term borrowing may face the risk of financial institutions call back its short-term loan. However, as a solid financial status company and a "first class" borrower with more than 14 financial institutions as well as excellent past record even during financial crisis in 1997 the Company loan has never been called, the risk of credit termination could be neglected. In order to mitigate duration miss match risk, the Company increased its long term borrowing to minimized assets and liability miss match. As of December 31, 2010 the Company long term borrowing was 2,300 Million Baht (including 900 Million Bath of current portion of long term loans) and debenture was 1,100 Million Baht thus the portion of long term fixed rate borrowing was 62.9% of the total borrowing, hence, the Company long term borrowing portion increased from 46.8% of the total borrowing in 2009.

Location of Headquarter and Branches as of December 31, 2010

Thitikorn Plc.

1. Headquarter 69 Ramkamhaeng Rd., Huamark, Bangkapi, Bangkok 10240	2. Bangkok Branch 71 Ramkamhaeng Rd., Huamark, Bangkapi, Bangkok 10240	3. Bangkok Branch 100/65 Moo 3 Petchkasem 65, Petchkasem Rd., Bangkae Nua, Phaseechoen, Bangkok 10160
4. Chachengsao Branch 18/10 Moo 5, Sukprayoon Rd., Bangteenped, Muang, Chachengsao 24000	5. Sri-racha Branch 15/27 Moo 4, Sukhumvit Rd., Surasak, Sri-racha, Choburi 20110	6. Klang Branch 204/159 Laohapan Rd., Tangkwean, Klang, Rayong 21110
7. Chantaburi Branch 183/6-7 Srirat Rd., Channimitr, Muang, Chantaburi 22000	8. Chai Nat Branch 215/20-21 Promprasert Rd, Bankloey, Muang, Chai Nat 17000	9. Pak Chong Branch 520 Mittrapap Rd, Pak Chong, Pak Chong, Nakornratsima 30130
10. Nakornratsima Branch 189, 191 Mitrapap, Nai Muangm Muang, Nakornratsima 30000	11. Kampangpetch Branch 410 Charoensuk, Nai Muang, Muang, Kampangpetch 62000	12. Kon Kaen Branch 114/60-64 Mitrapap, Nai Muang, Muang, Kon Kaen 40000
13. Lopburi Branch 67/25-26 Naraesuan, Talaechubsorn, Muang, Lopburi 15000	14. Suraththanee Branch 97/19 Moo 6 Chonkasem, Makamtea, Muang, Suraththanee 84000	15. Nakornpathom Branch 312 Tasa Rd, Prapratone, Muang, Nakornpathom 73000
16. Burirum Branch 239/1-2 Moo 8, Isarn, Muang, Burirum 31000	17. Nakornsrithamarat Branch 186/17-18 Vachiravudh By-pass, Tawang, Muang, Nakornsrithamarat 80000	18. Supanburi Branch 45/9-10 Moo 4, Sanamchai, Muang, Supanburi 72000
19. Nakomsawan Branch 434/59-60 Moo 10, Nakomsawan Tok, Muang, Nakomsawan 60000	20. Choburi Branch 5/8-9 Vachiraprakam, Bangplasoy Muang, Choburi 20000	21. Pattaya Branch 23/10-11 Moo 6, Sukhumvit Rd., Na Klua, Banglamung, Choburi 20150
22. Banchang Branch 138/3 Moo 3, Banchang, Rayong 21130	23. Trad Branch 154/4-5 Moo 5, Trad-Laemngob Rd., Nongsmad, Muang, Trad 23000	24. Panomsarakam Branch 155/41-42 Moo 4, Muangkao, Panomsarakam, Chachengsao 24000
25. Kabinburi Branch 123-124-125 Moo 16 Muang gao, Kabinburi, Prachinburi 25240	26. Nakornnayok Branch 75/9-10 Moo 1, Tachang, Muang, Nakornnayok 26000	27. Petchburi Branch 94/10,94/11 Moo 1, Ton Mamuang, Muang, Petchburi 76000
28. Hua Hin Branch 75/16 Chomsin, Hua Hin, Prachuabkirikan 77110	29. Kanchanaburi Branch 284/24 Sangchutoe Rd, Ban Nua, Muang, Kanchanaburi 71000	30. Angthong Branch 82/21 Moo1, Yansue, Muang, Angthong 14000

Thitikorn Plc.

31. Ayudhya Branch T. 143/3-4 Moo 8, Pamaprao, Huaror, Pranakornriayudhya Ayudhya 13000	32. Rayong Branch 43/5-6 Chanudom, Tangkwean, Muang, Rayong 21000	33. Chumporn Branch 235/ 15-16 Moo 1, Wangpai, Muang, Chumpon 86000
34. Trang Branch 50/9-10 Moo 10, Koglor, Muang, Trang 92000	35. Udonthani Branch 148/10 Moo 5, Makkhang, Muang, Udonthani 41000	36. Sukhothai Branch 50/12 Banmuang ., Tanee, Muang, Sukhothai 64000
37. Chiang Mai Branch 267/14 Chungclan Rd., Chungclan Muang, Chiang Mai 50100	38. Chiang Rai Branch 70/6-9 Moo13, Phaholyothin Rd., Robveing, Muang, Chiang Rai 57000	39. Lam Pang Branch 342/13 Phaholyothin Rd., Huaveing, Muang, Lam Pang 52000
40. Singburi Branch 949/4 Nuydoak Rd., Bangpuhra, Muang, Singburi 16000	41. Roied Branch 38/27 Sunitisuk Rd, Naimuang, Muang, Roied 45000	42. Phisanulok Branch 29/70-71 Thummabucha Rd, Naimuang, Muang, Phisanulok 65000
43. Nangrourng Branch 781/26 Chockchai-Dechaudom Rd, Nangrourng, Nangrourng, Burirum 31110	44. Srimahapho Branch 249/2-249/3 Moo4 Srimahapho Srimahapho, Prachinburi 25140	45. Mahasarakham Branch 213/1-2 Srisavatdumnum Rd, Talad, Muang, Mahasarakham 44000
46. Lumnarai Branch 1/3 Suranarai Rd, Lumnarai Chaibadan, Lopburi 15130	47. Kalasin Branch 25/9 Thenanon Rd, Kalasin, Muang, Kalasin 46000	48. Saraburi Branch 173/25-27 Sudbuntud Rd, Pakpreaw Muang, Saraburi 18000
49. Ratchaburi Branch 143/15-16 Phetchakasem Rd, Namuang Ratchaburi 70000	50. Sapan 4 Branch 177/1 Moo3 Mabyangporn, Plougdang, Rayong 21140	51. Ranong Branch 291/68, 69 Phetchakasem Rd, Bangnoon Muangranong, Ranong 85000
52. Smootsongkram Branch 125/39 Soibangkaew, Tangkaomueng Rd, Maeklong, Muang Smootsongkram, Smootsongkram, 75000	53. Chaiyapoom Branch 158-159 Moo 6 Chaiyapoom-Sikeou Rd, Naimuang, Muang Chaiyapoom 36000	54. Banpong Branch 26 Chaleaumprakieat Rd, Banpong, Banpong, Rachburi 70110
55. Phuket Branch 1/4, 1/122-4 Moo 3 Tepkasattree Rd, Rusada, Muang, Phuket 83000	56. Ubonratchathani Branch 182 Chavalanoak, Muang, Muang, Ubonratchathani 34000	57. Sisaket Branch 861/ 23-24 gasigum, Muangtai, Muang, Sisaket 33000



C.V.A. Co., Ltd.

1. Headquarter 69 Ramkamhaeng Rd., Huamark, Bangkapi, Bangkok 10240	2. Bangkok Branch 71 Ramkamhaeng Rd., Huamark, Bangkapi, Bangkok 10240	3. Panomsarakam Branch 155/41-42 Moo 4, Muangkao, Panomsarakam, Chachengsao 24000
4. Choburi Branch 5/9 Vachiraprakarn, Bangplasoy, Muang, Choburi 20000	5. Pattaya Branch 23/10-11 Moo 6, Sukhumvit Rd., Na Klua, Banglamung, Choburi 20150	6. Sriracha Branch 15/27 Moo 4, Sukhumvit Rd., Surasak, Sriracha, Choburi 20110
7. Rayong Branch 43/5-6 Chanudom, Tangkwean, Muang, Rayong 21000	8. Klang Branch 204/159-160 Laohapan, Tangkwean, Klang, Rayong 21110	9. Banchang Branch 138/3 Moo 3, Banchang, Rayong 21130
10. Chantaburi Branch 183/6-7 Srirat Rd., Channimitr, Muang, Chantaburi 22000	11. Trad Branch 154/4-5 Moo 5, Trad-Laemngob Rd., Nongsmed, Muang, Trad 23000	12. Ayudhya Branch T. 143/3-4 Moo 8, Pamaprao, Huaror, Pranakornsiayudhya Ayudhya 13000
13. Nakornnayok Branch 75/9-10 Moo 1, Tachang, Muang, Nakornnayok 26000	14. Angthong Branch 82/21 Moo1, Yansue, Muang, Angthong 14000	15. Kanchanaburi Branch 284/24 Sangchutoe Rd, Ban Nua, Muang, Kanchanaburi 71000
16. Kabinburi Branch 123-124-125 Moo 16 Muang gao, Kabinburi, Prachinburi 25240	17. Petchburi Branch 94/10,94/11 Moo 1, Ton Mamuang, Muang, Petchburi 76000	18. Chachengsao Branch 18/10 Moo 5, Sukprayon, Bangteenped, Muang, Chachengsao 24000
19. Hua Hin Branch 75/16 Chomsin, Hua Hin, Prachuabkirikan 77110		

Chayapak Co., Ltd.

Headquarter 71 Ramkamhaeng Rd., Huamark, Bangkapi, Bangkok 10240

Connected Transactions

In 2010, according to Thitikorn Plc. consolidated Balance Sheet, there are connected transactions with related parties as follows:

Related Party	Nature of Connection	Type of Transaction	Value	Necessity/Remark
S.P. International Co., Ltd	share the same major shareholders and Board of Director members	Office Building rental expenses	17.6 Million baht	Located in commercial area with all utilities, rental fee is lower than fair market rate, which appraised by third party. Rental contracts consist of 3 contracts for 1-3 years period each. The expiration date are as follows: Contract 1 end at December 31, 2010 Contract 2-3 end at August 31, 2011 Contract 4-5 end at October 31, 2011 Contract 6-7 end at December 31, 2011 Contract 8-9 end at August 31, 2012 Contract 10-11 end at December 31, 2012 Contract 12-13 end at February 28, 2013 Contract 14-15 end at July 31, 2013
		Utilities expenses	3.6 Million baht	Electricity and communication expenses as public rate
		Legal service fee	9.0 Million baht	Legal consulting fee with filing services and performed legal function such as litigation and legal execution for non-performing contracts. Fee is lower than that of the general market rate, which allow maximum benefit to the Company and has been approved by the Board of Directors. Legal contract is one year period expiry on December 31, 2011
		Stationary and printing expenses	1.7 Million baht	As market price
		Vehicle for financing	1,130.7 Million baht	As market price
		Vehicle purchase	5.3 Million baht	As market price
		Commission for vehicles financing	7.8 Million baht	As market price
		Other expenses	4.6 Million baht	Vehicle maintenance such as spare part, maintenance & service expenses, fuel as market price
S.P. Suzuki Plc.	share the same major shareholders and Board of Director members	Sales promotion income	6.6 Million baht	Income from promotional campaign to support dealer as industry standard
		Motorcycle for financing	9.3 Million baht	As market price
		Stationary and printing revenue	0.3 Million baht	As market price



Related Party	Nature of Connection	Type of Transaction	Value	Necessity/Remark
		Other expenses	2.0 Million baht	Vehicle maintenance such as spare part for maintenance and rebuilt as market price
Zinphol Co., Ltd.	share the same major shareholders	Service Revenue	0.04 Million baht	Debt collection fee as market price
		Sales promotion income	16.7 Million baht	As market price
		Collection fee	0.4 Million baht	As market price
		Motorcycle for financing	311.0 Million baht	As market price
		Vehicle purchase	0.8 Million baht	As market price
		Repossessed Vehicle	14.1 Million Baht	Foreclosure motorcycle sales as market price as other customers
Lexus Bangkok Co., Ltd.	share the same major shareholders and Board of Director members	Other Maintenance	0.1 Million Baht	Vehicle maintenance as market price
Toyota PathumThani Toyota's dealer Co., Ltd.	share the same major shareholder and Board of Director members	Vehicles sales	0.4 Million Baht	As market price
		Repossessed Vehicle	1.4 Million Baht	Foreclosure vehicle sales as market price as other customers
		Vehicles for financing	79.3 Million Baht	As market price
		Commission for vehicles financing	0.6 Million Baht	As market price
		Other Maintenance	0.02 Million Baht	Vehicle maintenance as market price
Napas Co., Ltd	share the same major shareholders and Board of Director as a subsidiaries	Other expenses	1.5 Million baht	Transportation expenses as market price

Measurement or procedure for the approval of connected transaction

Connected transaction is presented to Audit Committee and/or Independent Director of the Company for consideration on such transaction in accordance to general business nature and maximize benefit for the company.

Policy and trend for connected transaction

The Company has policy for future connected transaction by setting the conditions in accordance to general commercial terms based on common market price and condition. With this regard, the Company will authorize Audit Committee and/or Independent Director to comment on price, remuneration, necessity and appropriateness of such transaction.

If there is connected transaction within the group of companies that may result in potential conflict of interest, the Company would follow act, notification both the Office of the Securities and Exchange Commission and/or the Stock Exchange of Thailand.

In case that Audit Committee and/or Independent Director has no experiences or expertise on any connected transaction arises, the Company would seek independent counselor or authorized auditor to give the opinion for such transaction and propose to Board of directors or Shareholders' meeting as deemed necessary. The company would disclose any connected transaction in the note to audited financial statement.

Audit Committee's Comments on Connected Transaction

The Audit Committee has reviewed connected transactions based on the appropriateness of such transactions in accordance to general business nature and to maximize benefit of the Company as well as considered and compared with the fair price or the market price. According to Audit Committee reviews, the comments are as follows:

- Transactions with S.P. International Co., Ltd. considered of 1-3 years contract office building rental with lower rental compared to fair price. Other transactions such legal services fee is lower than that of the market rate, vehicles for financing, vehicle purchase, commission for vehicle financing, vehicle maintenance expenses, fuel expenses, utilities expenses, stationary and printing expenses were market price.
- Transaction with S.P. Suzuki Plc. considered of sales promotion income from the promotion campaign from distributor to support dealer as industry standard and motorcycle financing as well spare part expenses for maintenance and rebuilt for motorcycle, and stationary and printing expenses were market price.
- Transaction with Zinphol Co., Ltd. considered of motorcycles for financing, commission for motorcycle financing, collection fee, foreclosed vehicles sales were market price as other customers and revenue from debt collection were market price. In December 2010, S.P. Suzuki Plc., which share the same major shareholders, hold 99.99% in Zinphol Co.,Ltd. sold all Zinphol Co., Ltd. stake to an outside investors. Currently, Zinphol Co., Ltd. no longer share the same major shareholders.
- Transactions with Toyota Pathumthani Dealer of Toyota Co.,Ltd. considered of vehicle for financing, vehicle purchase, commission for vehicle financing and vehicle maintenance expenses were market price.
- Transaction with Lexus Bangkok Co., Ltd. considered of vehicle maintenance expenses as market price.
- Transaction with Napas Co., Ltd. Considered of transportation expenses as market price.



Management Discussion and Analysis

Despite both Global and Thai economics experienced severe volatilities in 2008, economics facing negatives factors such as recorded high level of oil price and financial crisis in both US and Europe. Governments and Central Banks in the respected countries had introduced special stimulus economic programs to jump started overall economic recovery in late 2009. However, Thailand faced the unrest in the Southern Region and most notable April unrest in Bangkok for two consecutive years which resulted in violence, lost of life and negative impact to the overall Thai economy in 2010. Tourism industry and investment from both foreign and local investors in Thailand had been hard hit. Severe drought in the beginning of the year and severe flood later in the year in the Central and Northeastern Regions resulted in lost of agriculture output and farm income. As result, energy plants such sugarcane, corn, palm oil, tapioca prices increase sharply along with oil price. The rice price also on the rise due to natural disaster in major rice exporting countries such as Pakistan and Vietnam. Export sectors recovered and expand on the back of global economic recovery together with Thai government economic stimulus package result in rising consumers confidence and spending. In 2010, the motorcycle sectors sales was 1,846,006 units or 18.8% increased compared with 2009. Automobile sector achieved recorded sales at 800,357 units or 45.8% increased from 2009 due to the popularity of small car segments. Thitikorn motorcycle portfolio continued to expand to 5,502.9 Million Baht or 11.1% increased at the end of 2010 compared with 4,951.7 Million Baht in 2009. As for automobile portfolio, the Company policy has shifted its focus to expand new automobile portfolio in 2009 with 1,459.1 Million baht or 37.8% increased at the end of 2010 compared with 1,058.9 Million Baht in 2009.

As year end 2010, the combined Company net portfolio was 6,962.0 Million Baht or 15.8% increased from 6,010.6 Million Baht in 2009. Thitikorn opened 1 branch to increased the Company network to 77 branches covering 45 provinces in Thailand.

Operating results

Revenue

In 2010, the Company total revenue was 2,879.3 Million Baht, increased 7.4% from 2,681.9 Million baht in 2009. Motorcycle hire-purchase income was 2,112.8 Million Baht, increased 11.1% from 1,902.5 Million Baht in 2009 from continuous expansion of motorcycle portfolio Automobile hire-purchase income was 81.4 Million Baht, increased 42.9% from 57.0 Million Baht in 2009 according to the Company policy to expand new automobile portfolio from the last quarter of 2008. Hire-purchase income was 2,194.2 Million Baht, increased 12.0% from 1,959.5 Million Baht in 2009. Hire-purchase income was accounted for 76.2% of total revenue while other income accounted for 23.8% of the total revenue was 685.1 Million Baht, increased 5.2% from 722.4 Million Baht in 2009 mainly derived from other income, bad debt recovery and fee based income.

Expenses

In 2010, the Company total expenses were 1,993.2 Million Baht, 4.8% decreased from 2,093.4 Million Baht in 2009. There are two major components of expenses which are selling & administrative expenses, bad debts & loan loss provision. In 2010, the selling & administrative expenses were 1,416.9 Million Baht, 6.8% decreased from 1,520.3 Million Baht in 2009 from efficient and effective debt collection procedures resulted in lower bad debts. The bad debts & loan loss provision in 2010 was 576.3 Million Baht, 0.6% increased from 573.0 Million Baht in 2009 which came from stringent reserve policy and hire-purchase portfolio expansion

In 2010, the Company average cost of borrowing was 3.9%. As a result, the Company interest expenses in 2010 was 145.1 Million baht, increased 8.9% from 133.3 Million baht in 2009, due to increased of borrowing from the financial institutions for portfolio expansion.

Net profit

In 2010, the Company net profit was 532.3 Million Baht, 59.5% increased from 333.8 Million Baht in 2009. One of the main contributors was stringent credit approval process which improved quality of the Company portfolio as well as enhance debt collection process.

Financial Status

Assets

At the end of 2010, Thitikorn total asset was 7,677.7 Million baht, increased 15.5% from 6,645.6 Million Baht in 2009 due to 15.8% increased of net hire purchase receivable outstanding to 6,962.0 Million baht from 6,010.6 Million baht last year. The Company motorcycle net hire purchase receivable outstanding was 5,502.9 Million Baht, increased 11.1% from 4,951.7 Million Baht, while automobile net hire purchase

receivable outstanding was 1,459.1 Million Baht, increased 37.8% from 1,058.9 Million Baht according to the Company policy to expand new automobile portfolio from the last quarter of 2008.

Motorcycle and automobile hire purchase portfolio of the Company were well diversified by nature of business risk among large number of customers. Individual contract had average value of not exceed 50,000 baht and 500,000 baht for motorcycle and automobile respectively. Therefore, the Company had less risk abided by the repayment of any specific contract. Besides, the Company had stringent policy for loan loss reserve resulted in year 2010, the Company had loan loss reserve of 365.6 Million baht, accounted for 5.0% of net hire purchase portfolio or 313.8% coverage ratio compared with 6 months overdue amounted of 116.5 Million baht.

In 2010, the Company had net account receivable classified by aging lower in portions. Active account and overdue receivable less than 3 months, increased from 96.1% in 2009 to 96.5% in 2010 while overdue account receivable more than 3 months decreased from 3.9% in 2009 to 3.5% in 2010.

Table for net account receivable classified by aging

Unit : THB million

Account receivables	2010		2009	
	Value	%	Value	%
Current account	5,224.4	71.3	4,480.3	70.5
Overdue=1 month	984.9	13.4	867.1	13.6
Overdue 2-3 month	860.9	11.8	761.1	12.0
Overdue 4-6 month	141.0	1.9	125.1	2.0
Overdue 7-12 month	35.5	0.5	28.8	0.4
Overdue>12 month	81.1	1.1	94.1	1.5
Total	7,327.7	100.0	6,356.5	100.0

Liabilities

In 2010, Thitikorn had total liabilities of 4,460.7 Million Baht, increased 18.0% from 3,781.0 Million Baht in 2009 due to increased of borrowing for portfolio expansion. Details loans from financial institutions in 2010 and 2009 as follows:

Loan from Financial Institutions/ Institutions	2010		2009	
	Value	%	Value	%
Bank overdrafts	56.2	1.4	24.1	0.7
Loan from Banks	517.3	13.0		43.7
Bond	1,100	27.7		
Long Term Loan	2,300	57.9	1,900	55.6
Total	3,973.5	100.0	3,415.9	100.0

Shareholders' Equity

As a result of company stringent credit approval process and expertise staffs, the company paid dividend of 180 million baht on May 14, 2010 for fiscal year 2009. In 2010, shareholders' equity at 3,217.0 million baht, increased 12.3% from 2,864.7 million baht in 2009, while retained earning was 1,744.0 million baht, increased 25.3% from 1,391.7 million baht in 2009. Debt to equity ratio (D/E) was 1.4 times, slightly increased from 1.3 times in 2009.

Auditor Fee

In 2010, the Company and its subsidiaries auditor fee is as follows:

Unit: THB Million

Name of Auditor	Auditor fee	Non-audit service fee
M.R.& ASSOCIATES Co.,Ltd. (Mr.Methee Ratanasrimetha)	1.6	None

REPORT OF THE BOARD OF DIRECTORS' RESPONSIBILITIES FOR FINANCIAL REPORT

The Board of Directors is responsible for the preparation of the Company financial statement and its subsidiaries as well as to ensure that accounting data and information are accurate, complete and adequate. The Company financial statement have been prepared in accordance with the appropriate accounting policies and duly audited by a certified public accountant approved by the SEC with due prudence and discretion. Essential information was adequately disclosed in the notes to the financial statement and no information contradicted with essential data. The disclosures of information concerning the connected transactions or transactions that may cause conflict of interest were accurate and complete. The internal control system was appropriate.

The Board has assigned the Audit Committee to review the quality of financial reports, the internal control system, nomination and remuneration of auditor as well as recommendations by the Audit Committee had been regularly provided and reviewed by the board of Directors, for reasonable assurance that the preparation of the accounting information is correct.

The Board of Directors believes that the Company overall internal control system has functioned up to a satisfactory level and rendered credibility and reliability to Company financial statement and its Subsidiaries for the year ended 31 December 2010, that it has been prepared according to generally accepted accounting principles and related regulations.



Dr. Chumpol Phornprapha
Chairman



Ms. Prathama Phornprapha
Managing Director

REPORT OF CERTIFIED PUBLIC ACCOUNTANT

To the Shareholders and the Board of Directors of Thitikorn Public Company Limited

I have audited the consolidated balance sheets of Thitikorn Public Company Limited and its subsidiaries as at December 31, 2010 and 2009, and the related consolidated statements of income, changes in shareholders' equity and cash flows for the years then ended. I have also audited the balance sheets of Thitikorn Public Company Limited as at December 31, 2010 and 2009, and the related statements of income, changes in shareholders' equity and cash flows for the years then ended. These financial statements are the responsibility of the Company's management as to their correctness and completeness of the presentation. My responsibility is to express an opinion on these financial statements based on my audits.

I conducted my audits in accordance with generally accepted auditing standards. Those standards require that I plan and perform the audit to obtain reasonable assurance about whether the financial statements are free of material misstatement. An audit includes examining, on a test basis, evidence supporting the amounts and disclosures in the financial statements. An audit also includes assessing the accounting principles used and significant estimates made by management, as well as evaluating the overall financial statement presentation. I believe that my audits provide a reasonable basis for my opinion.

In my opinion, the financial statements referred to above present fairly, in all material respects, the financial positions of Thitikorn Public Company Limited and its subsidiaries and of Thitikorn Public Company Limited as at December 31, 2010, and 2009, and the results of their operations and their cash flows for the years then ended, in conformity with generally accepted accounting principles.



(Mr. Methee Ratanasrimetha)

Certified Public Accountant

Registration No. 3425

Bangkok

February 23, 2011



BALANCE SHEETS

AS AT DECEMBER 31, 2010 AND 2009

THITIKORN PUBLIC COMPANY LIMITED AND ITS SUBSIDIARIES

		In Thousand Baht			
		Consolidated		The Company Only	
		2010	2009	2010	2009
ASSETS	Note				
CURRENT ASSETS					
Cash and cash equivalents	7	27,139	37,869	21,156	33,355
Trade receivables					
- Current portion of hire-purchase contract receivables - net	8	3,332,077	2,931,541	2,899,047	2,637,459
- Other receivables - net	9	78,099	54,713	75,092	52,222
Receivables from and short-term loan to related parties	6	1,448	5,151	1,074,600	438,004
Current portion of long-term loans to other parties	13	10,560	13,405	10,560	13,405
Asset foreclosed - net	10	150,823	144,225	150,410	142,982
Other current assets		83,067	54,021	19,370	14,229
Total Current Assets		3,683,213	3,240,925	4,250,235	3,331,656
NON-CURRENT ASSETS					
Restricted deposits at financial institutions	11	25,000	25,000	-	-
Hire-purchase contract receivables - net	8	3,629,946	3,079,062	2,608,370	2,334,146
Investments in subsidiaries accounted for using the cost method	12	-	-	93,986	93,986
Long-term loans to other parties - net	13	63,299	21,087	63,299	21,087
Property, plant and equipment - net	6, 14	120,213	126,652	112,559	117,083
Intangible assets - net		3,124	4,103	3,038	3,934
Deferred tax assets	22	111,939	106,419	97,607	89,739
Assets not used in operations	15	35,157	35,157	5,708	5,708
Other non-current assets		5,786	7,221	4,994	4,489
Total Non-Current Assets		3,994,464	3,404,701	2,989,561	2,670,172
TOTAL ASSETS		7,677,677	6,645,626	7,239,796	6,001,828

The accompanying notes are an integral part of these financial statements.

BALANCE SHEETS (CONTINUED)

AS AT DECEMBER 31, 2010 AND 2009

THITIKORN PUBLIC COMPANY LIMITED AND ITS SUBSIDIARIES

In Thousand Baht

	Note	Consolidated		The Company Only	
		2010	2009	2010	2009
LIABILITIES AND SHAREHOLDERS' EQUITY					
CURRENT LIABILITIES					
Bank overdrafts and short-term loans from financial institutions	16, 28	573,454	1,215,868	320,775	764,711
Trade payables					
- Related party	6	338	18,812	338	18,812
- Other parties		90,735	78,770	90,735	78,770
Current portion of long-term loans	17	900,000	600,000	900,000	600,000
Payables to and short-term loans from related parties	6	1,283	2,585	221,047	199,420
Income tax payable		116,721	61,225	116,721	61,101
Deposits and advances from customers		157,266	106,178	151,283	100,023
Accrued expenses and other current liabilities		102,935	78,794	95,624	72,264
Total Current Liabilities		1,942,732	2,162,232	1,896,523	1,895,101
NON-CURRENT LIABILITIES					
Long-term loans - net of current portion	17, 28	1,400,000	1,600,000	1,400,000	1,600,000
Debentures	18, 29	1,100,000	-	1,100,000	-
Other non-current liabilities		17,940	18,718	11,411	11,800
Total Non-Current Liabilities		2,517,940	1,618,718	2,511,411	1,611,800
Total Liabilities		4,460,672	3,780,950	4,407,934	3,506,901
SHAREHOLDERS' EQUITY					
Share capital - common shares, Baht 1 par value					
Authorized share capital - 500,000,000 shares, Baht 1 par value		500,000	500,000	500,000	500,000
Issued and fully paid-up share capital - 500,000,000 shares, Baht 1 par value		500,000	500,000	500,000	500,000
Premium on shares	19	972,987	972,987	972,987	972,987
Retained earnings					
- Appropriated for legal reserve	19	50,000	50,000	50,000	50,000
- Unappropriated		1,694,018	1,341,689	1,308,875	971,940
Total Shareholders' Equity		3,217,005	2,864,676	2,831,862	2,494,927
TOTAL LIABILITIES AND SHAREHOLDERS' EQUITY		7,677,677	6,645,626	7,239,796	6,001,828

The accompanying notes are an integral part of these financial statements.



STATEMENTS OF INCOME

FOR THE YEARS ENDED DECEMBER 31, 2010 AND 2009

THITIKORN PUBLIC COMPANY LIMITED AND ITS SUBSIDIARIES

		In Thousand Baht			
		Consolidated		The Company Only	
		2010	2009	2010	2009
	Note				
REVENUES					
Hire-purchase income		2,194,214	1,959,496	2,113,620	1,905,694
Other income	6, 20	685,132	722,372	723,717	715,250
Total Revenues		2,879,346	2,681,868	2,837,337	2,620,944
EXPENSES					
Administrative expenses	6	1,416,941	1,520,253	1,394,749	1,477,604
Bad debt and provision for doubtful accounts		576,267	573,035	571,567	579,007
Total Expenses	21	1,993,208	2,093,288	1,966,316	2,056,611
PROFIT BEFORE FINANCE COSTS AND INCOME TAX		886,138	588,580	871,021	564,333
Finance costs	6	145,144	133,319	147,872	129,750
Income tax	22	208,665	121,447	206,214	116,026
NET PROFIT		532,329	333,814	516,935	318,557
Earnings per share (Baht)		1.06	0.67	1.03	0.64

STATEMENTS OF CHANGES IN SHAREHOLDERS' EQUITY

FOR THE YEARS ENDED DECEMBER 31, 2010 AND 2009

THITIKORN PUBLIC COMPANY LIMITED AND ITS SUBSIDIARIES

In Thousand Baht

		Consolidated				
		Issued and Fully Paid-up Share Capital	Premium on Shares	Retained Earnings		Total
				Appropriated for Legal Reserve	Unappropriated	
Note						
	Beginning Balance as at January 1, 2010	500,000	972,987	50,000	1,341,689	2,864,676
23	Dividends paid	-	-	-	(180,000)	(180,000)
	Net profit	-	-	-	532,329	532,329
	Ending Balance as at December 31, 2010	500,000	972,987	50,000	1,694,018	3,217,005
	Beginning Balance as at January 1, 2009	500,000	972,987	50,000	1,177,875	2,700,862
23	Dividends paid	-	-	-	(170,000)	(170,000)
	Net profit	-	-	-	333,814	333,814
	Ending Balance as at December 31, 2009	500,000	972,987	50,000	1,341,689	2,864,676

The accompanying notes are an integral part of these financial statements.

In Thousand Baht

		The Company Only				
		Issued and Fully Paid-up Share Capital	Premium on Shares	Retained Earnings		Total
				Appropriated for Legal Reserve	Unappropriated	
Note						
	Beginning Balance as at January 1, 2010	500,000	972,987	50,000	971,940	2,494,927
23	Dividends paid	-	-	-	(180,000)	(180,000)
	Net profit	-	-	-	516,935	516,935
	Ending Balance as at December 31, 2010	500,000	972,987	50,000	1,308,875	2,831,862
	Beginning Balance as at January 1, 2009	500,000	972,987	50,000	823,383	2,346,370
23	Dividends paid	-	-	-	(170,000)	(170,000)
	Net profit	-	-	-	318,557	318,557
	Ending Balance as at December 31, 2009	500,000	972,987	50,000	971,940	2,494,927



STATEMENTS OF CASH FLOWS

FOR THE YEARS ENDED DECEMBER 31, 2010 AND 2009

THITIKORN PUBLIC COMPANY LIMITED AND ITS SUBSIDIARIES

	In Thousand Baht			
	Consolidated		The Company Only	
	2010	2009	2010	2009
CASH FLOWS FROM OPERATING ACTIVITIES				
Profit before income tax	740,994	455,261	723,149	434,583
Adjustments				
Depreciation and amortization	34,949	34,434	32,931	32,346
Unrealized gain on exchange rate	(713)	(255)	(713)	(255)
Bad debt and provision for doubtful accounts	576,267	573,035	571,567	579,007
Increase (Decrease) in allowance for diminution in value of asset foreclosed	4,048	(10,597)	4,524	(10,879)
Loss on written-off assets	4,321	4,020	-	-
Gain on sales of equipment	(2,030)	(3,118)	(1,973)	(2,986)
Interest income	(4,865)	(3,162)	(52,986)	(9,976)
Interest expense	145,144	133,319	147,872	129,750
(Increase) Decrease in operating assets :				
Trade receivables - hire-purchase contract receivables	(1,517,750)	(1,351,663)	(1,097,777)	(740,603)
Trade receivables - other	(31,493)	(8,735)	(30,714)	(7,240)
Other receivables from related parties	3,703	6,518	3,495	6,263
Asset foreclosed	(11,488)	32,264	(12,719)	33,260
Other current assets	(28,723)	(4,109)	(4,821)	32,573
Other non-current assets	(2,886)	(2,130)	(505)	(119)
Increase (Decrease) in operating liabilities :				
Trade payables - related party	(18,474)	8,829	(18,474)	8,829
Trade payables - other parties	11,965	33,846	11,965	33,846
Other payables to related parties	(1,302)	(618)	360	(378)
Deposits and advances from customers	51,088	(8,389)	51,260	(7,514)
Accrued expenses and other current liabilities	13,636	21,834	12,855	19,568
Other non-current liabilities	(778)	(1,320)	(389)	(900)
	(34,387)	(90,736)	338,907	529,175
Income tax paid	(158,689)	(101,956)	(158,462)	(101,006)
Net Cash Provided by (Used in) Operating Activities	(193,076)	(192,692)	180,445	428,169

STATEMENTS OF CASH FLOWS (CONTINUED)

FOR THE YEARS ENDED DECEMBER 31, 2010 AND 2009

THITIKORN PUBLIC COMPANY LIMITED AND ITS SUBSIDIARIES

In Thousand Baht

	Consolidated		The Company Only	
	2010	2009	2010	2009
CASH FLOWS FROM INVESTING ACTIVITIES				
Increase in short-term loans to related party	-	-	(636,000)	(422,000)
Increase in long-term loans to other parties	(40,367)	(6,692)	(40,367)	(6,692)
Purchases of fixed assets	(28,352)	(53,608)	(27,959)	(53,607)
Proceeds from sales of equipment	4,051	7,834	3,621	7,702
Purchases of intangible assets	(1,200)	(235)	(1,200)	(235)
Interest received	4,554	3,296	48,584	7,959
Net Cash Used in Investing Activities	(61,314)	(49,405)	(653,321)	(466,873)
CASH FLOWS FROM FINANCING ACTIVITIES				
Increase (Decrease) in bank overdrafts and short-term loans from financial institutions	(641,701)	47,388	(443,223)	(171,189)
Proceeds from long-term loans	700,000	700,000	700,000	700,000
Repayment of long-term loan	(600,000)	-	(600,000)	-
Issuances of debentures	1,100,000	-	1,100,000	-
Redemption of debentures	-	(200,000)	-	(200,000)
Increase in short-term loans from related parties	-	-	21,120	10,580
Dividends paid	(180,000)	(170,000)	(180,000)	(170,000)
Interest paid	(134,639)	(136,334)	(137,220)	(132,872)
Net Cash Provided by Financing Activities	243,660	241,054	460,677	36,519
NET DECREASE IN CASH AND CASH EQUIVALENTS	(10,730)	(1,043)	(12,199)	(2,185)
Cash and Cash Equivalents at Beginning of Year	37,869	38,912	33,355	35,540
CASH AND CASH EQUIVALENTS AT END OF YEAR	27,139	37,869	21,156	33,355
Supplementary disclosures of cash flow information				
Cash and cash equivalents at end of year				
Cash in hand	2,642	7,218	1,749	6,760
Current accounts at banks	16,998	26,198	11,908	22,142
Savings deposits at bank	7,499	4,453	7,499	4,453
Total	27,139	37,869	21,156	33,355



Notes to Financial Statements

DECEMBER 31, 2010 AND 2009

THITIKORN PUBLIC COMPANY LIMITED AND ITS SUBSIDIARIES

1. GENERAL INFORMATION

Thitikorn Public Company Limited ("the Company") was incorporated in Thailand and has its registered office at 69 Ramkhamhaeng Road, Huamark, Bangkok, Bangkok 10240, Thailand.

The Company has been listed on the Stock Exchange of Thailand in 2003.

The major shareholder is Sinthonglor Company Limited (incorporated in Thailand which holds 42.36% of the shares).

The Company and its subsidiaries operate in Thailand and principally engage in vehicles hire-purchase business. Details of the Company's subsidiaries are as follows:

Name of Subsidiary	Type of business	In Thousand Baht		Percentage of Direct and Indirect Holdings (%)	
		Paid-up Share Capital			
		December 31, 2010	December 31, 2009	December 31, 2010	December 31, 2009
C. V. A. Co., Ltd.	Hire-purchase motorcycle business and related services	50,000	50,000	99.99	99.99
Chayapak Co., Ltd.	Hire-purchase automobile business	40,000	40,000	99.99	99.99

2. BASIS OF FINANCIAL STATEMENT PRESENTATION

The financial statements issued for Thai reporting purposes are prepared in the Thai language. This English translation of the financial statements has been prepared for the convenience of readers not conversant with the Thai language.

The financial statements are prepared in accordance with Thai Accounting Standards ("TAS") including related interpretations and guidelines promulgated by the Federation of Accounting Professions ("FAP") and with generally accepted accounting principles in Thailand.

The financial statements are presented in Thai Baht unless otherwise stated. They are prepared on the historical cost convention except as disclosed in the accounting policies.

The preparation of financial statements in conformity with TAS requires management to make judgments, estimates, and assumptions that affect the application of policies and reported amounts of assets, liabilities, income and expenses. The estimates and associated assumptions are based on historical experience and various other factors that are believed to be reasonable under the circumstances, the results of which form the basis of making the judgments about carrying amounts of assets and liabilities that are not readily apparent from other sources.

The estimates and underlying assumptions are reviewed on an ongoing basis. Revisions to accounting estimates are recognized in the period in which the estimate is revised, if the revision affects only that period, or in the period of the revision and future periods, if the revision affects current and future periods.

3. RENUMBERING, REVISION, AND ISSUANCE OF NEW ACCOUNTING STANDARDS

FAP has made the announcements No. 12/2552 dated May 15, 2009 and No. 49/2553 dated November 24, 2010 regarding the renumbering of TAS and financial reporting standards ("TFRS").

In addition, FAP has made the announcements No. 17/2553 dated April 9, 2010 and Nos. 50/2553 - 55/2553 dated November 24, 2010 regarding the revision and issuance of new TAS, TFRS, and related interpretation ("TFRIC") as follows:

		Effective date
Framework for the Preparation and Presentation of Financial Statement (Revised 2009)		May 26, 2010
TAS 1 (Revised 2009)	Presentation of Financial Statements	January 1, 2011
TAS 2 (Revised 2009)	Inventories	January 1, 2011
TAS 7 (Revised 2009)	Cash Flow Statement	January 1, 2011
TAS 8 (Revised 2009)	Accounting Policies, Changes in Accounting Estimates and Errors	January 1, 2011
TAS 10 (Revised 2009)	Events After the Reporting Period	January 1, 2011
TAS 11 (Revised 2009)	Construction Contracts	January 1, 2011
TAS 12	Income Taxes	January 1, 2013
TAS 16 (Revised 2009)	Property, Plant and Equipment	January 1, 2011
TAS 17 (Revised 2009)	Leases	January 1, 2011
TAS 18 (Revised 2009)	Revenue	January 1, 2011
TAS 19	Employee benefits	January 1, 2011
TAS 20 (Revised 2009)	Accounting for Government Grants and Disclosure of Government Assistance	January 1, 2013
TAS 21 (Revised 2009)	The Effects of Changes in Foreign Exchange Rates	January 1, 2013
TAS 23 (Revised 2009)	Borrowing Costs	January 1, 2011
TAS 24 (Revised 2009)	Related Party Disclosures	January 1, 2011
TAS 26	Accounting and Reporting by Retirement Benefit Plans	January 1, 2011
TAS 27 (Revised 2009)	Consolidated and Separate Financial Statements	January 1, 2011
TAS 28 (Revised 2009)	Investments in Associates	January 1, 2011
TAS 29	Financial Reporting in Hyperinflationary Economies	January 1, 2011
TAS 31 (Revised 2009)	Interests in Joint Ventures	January 1, 2011
TAS 33 (Revised 2009)	Earnings per Share	January 1, 2011
TAS 34 (Revised 2009)	Interim Financial Reporting	January 1, 2011
TAS 36 (Revised 2009)	Impairment of Assets	January 1, 2011
TAS 37 (Revised 2009)	Provisions, Contingent Liabilities and Contingent Assets	January 1, 2011
TAS 38 (Revised 2009)	Intangible Assets	January 1, 2011
TAS 40 (Revised 2009)	Investment Property	January 1, 2011
TFRS 2	Share-based Payment	January 1, 2011
TFRS 3 (Revised 2009)	Business Combinations	January 1, 2011
TFRS 5 (Revised 2009)	Non-current Assets Held for Sale and Discontinued Operations	January 1, 2011
TFRS 6	Explorations for and Evaluation of Mineral Resources	January 1, 2011
TFRIC 15	Agreements for the Construction of Real Estate	January 1, 2011

The Company's management has been assessing the effects of the above accounting standards, financial reporting standards, and related interpretation.



4. SUMMARY OF SIGNIFICANT ACCOUNTING POLICIES

Basis of Consolidation

The consolidated financial statements relate to the Company and its subsidiaries (together referred to as the "Group").

Significant intercompany transactions between the Company and its subsidiaries included in the consolidated financial statements have been eliminated.

Subsidiaries

Subsidiaries are those companies controlled by the Company. Control exists when the Company has the power, directly or indirectly, to govern the financial and operating policies of a company so as to obtain benefits from its activities. The financial statements of subsidiaries are included in the consolidated financial statements from the date that control commences until the date that control ceases.

Foreign Currencies

Transactions in foreign currencies are translated to Thai Baht at the foreign exchange rates ruling at the dates of the transactions.

Monetary assets and liabilities denominated in foreign currencies at the balance sheet date are translated to Thai Baht at the foreign exchange rates ruling at that date. Foreign exchange differences arising on translation are recognized in the statement of income.

Cash and Cash Equivalents

Cash and cash equivalents consist of cash in hand, cheques in-transit, deposits at financial institutions, fixed deposit, and current investment with maturity period not over 3 months except for deposits at bank held as collateral.

Trade Receivables

Trade receivables are stated at their invoice values less allowance for doubtful accounts. The allowance for doubtful accounts is an estimate of those amounts which may prove to be uncollectible based on a review of the current status of the existing receivables. Bad debts are written off when incurred.

Hire-purchase receivables are stated at net realizable value which resulted from carrying book value less unearned income and allowance for doubtful accounts. The Company and its subsidiaries provide their allowance for doubtful accounts of hire-purchase receivables based on the age of the total amount of outstanding balance of each contract less unearned income and collaterals of automobiles. The percentages of allowance for doubtful accounts are described as follows:

Period	Allowance for doubtful accounts (%)	
	Automobile	Motorcycle
Not yet due	1	1
Past due 1 month	1	1
Past due 2 - 3 months	2	20
Past due 4 - 6 months	20	50
Past due 7 - 12 months	50	100
Past due over 12 months	100	100

The allowance for doubtful accounts of hire-purchase receivables - automobile is calculated based on outstanding balance past due not over 6 months less collaterals at 80%, outstanding balance past due 7-12 months less collaterals at 50% and outstanding balance past due more than 12 months less no collaterals.

Asset Foreclosed

Asset foreclosed is stated at the lower of net receivable balance or net realizable value from proceeds to be received from the sale of the foreclosed asset.

Net realized value is the estimated selling price in the ordinary course of business less the estimated costs to complete and to make the sale.

The Company and subsidiaries estimate loss of the outstanding vehicles at the percentages as follows:

Aging less than one year	30%
Aging more than one year	100%

Investments

Investments in subsidiaries

Investments in subsidiaries in the separate financial statements of the Company are accounted for using the cost method less impairment loss (if any).

Property, Plant and Equipment and Depreciation

Owned assets

Land is stated at cost less impairment losses (if any). Plant and equipment are stated at cost less accumulated depreciation and impairment losses (if any).

Leased assets

Leases in terms of which the Group substantially assumes all the risk and rewards of ownership are classified as finance leases. Property, plant and equipment acquired by way of finance leases is capitalized at the lower of its fair value and the present value of the minimum lease payments at the inception of the lease, less accumulated depreciation and impairment losses. Lease payments are apportioned between the finance charges and reduction of the lease liability so as to achieve a constant rate of interest on the remaining balance of the liability. Finance charges are charged directly to the statement of income.

Depreciation

Depreciation is charged to the statement of income on a straight-line method over the estimated useful lives of each part of an item of plant and equipment. The estimated useful lives are as follows:

Buildings and building improvements	20 years
Buildings and building improvements on rented land	10 years, 20 years, and over the period of lease contracts
Furniture, fixtures and office equipment	5 years and 10 years
Vehicles	5 years

No depreciation has been provided for land and construction in process.

Intangible Assets

Leasehold rights

Leasehold rights are stated at cost less accumulated amortization and impairment losses (if any), which are amortized upon the period of lease contracts.

Software Licenses

Software licenses are stated at cost less accumulated amortization and impairment losses (if any), which are amortized on a straight-line method over the estimated useful lives of 5 years.



Amortization

Amortization is charged to the statement of income on a straight-line basis from the date that intangible assets are available for use over the estimated economic useful lives of the assets, unless such lives are indefinite. Intangible assets with an indefinite economic useful life are not amortized but are systematically tested for impairment at each balance sheet date.

Impairment of Assets

As at the balance date, the Group reviews the impairment of assets whether there are any events indicate that the carrying values of assets exceed their recoverable amounts (the higher of asset's net selling price or value in use). The review is made for individual assets or for the cash-generating unit.

In case that the carrying value of an asset exceeds its recoverable amount, the Group recognizes the impairment losses by reducing the carrying value of the asset to its recoverable amount and by recording the devaluation in the statement of income. The reversal of impairment losses recognized in prior years is recorded as part of other income when there is an indication that the impairment losses recognized for the assets no longer exist or have decreased.

Trade and Other Payables

Trade and other payables are stated at cost.

Provisions

A provision is recognized in the balance sheet when the Group has a present legal or constructive obligation as a result of a past event, and it is probable that an outflow of economic benefits will be required to settle the obligation and a reliable estimate can be made of the amount of the obligation. If the effect is material, provisions are determined by discounting the expected future cash flows at a pre-tax rate that reflects current market assessments of the time value of money and, where appropriate, the risks specific to the liability.

Revenue Recognition

Interest income from hire-purchase is the unearned interest income and is recognized as income in each installment period based on the effective interest rate method for new hire-purchase agreements made starting from 2008 and the sum-of-digits method for hire-purchase agreements made before 2008. Income from each installment is recognized on an accrual basis (based on the due date of the installment irrespective of actual collection). The Company and its subsidiaries cease recognition of income when the receivables are overdue more than 3 installments, unless there is an indication of inability to repay, when income recognition is ceased immediately.

Rental income from investment property is recognized in the statement of income on a straight-line basis over the term of the lease.

Dividend income is recognized in the statement of income on the date the Group's right to receive payments is established which in the case of quoted securities is usually the ex-dividend date.

Interest is recognized on a time proportion basis that reflects the effective yield on the asset.

Other income is recognized on an accrual basis.

Operating Leases

Payments made under operating leases are recognized in the statement of income on a straight line basis over the term of the lease.

Income Tax

Income tax on the profit or loss for the year comprises current and deferred tax. Income tax is recognized in the statement of income except to the extent that it relates to items recognized directly in equity.

Current tax

Current tax is the expected tax payable on the taxable income for the year, using tax rates enacted or substantially enacted at the balance sheet date, and any adjustment to tax payable in respect of previous years.

Deferred tax

Deferred tax is provided, using the liability method, on temporary differences between the carrying amounts of assets and liabilities for financial reporting purposes and the amounts used for taxation purposes. Temporary differences are not recognized for goodwill not deductible for tax purposes and the initial recognition of assets and liabilities that affect neither accounting nor taxable profit to the extent that they will probably not reverse in the foreseeable future. The amount of deferred tax provided is based on the expected manner of realization or settlement of the carrying amount of assets and liabilities, using tax rates enacted at the balance sheet date.

A deferred tax asset is recognized only to the extent that it is probable that future taxable profit will be available against which the asset can be utilized. Deferred tax assets are reduced to the extent that it is no longer probable that the related tax benefit will be realized.

Earnings per Share

Earnings per share is calculated by dividing the net profit for the year by the weighted average number of common shares outstanding during the year (500,000,000 shares).

5. INTEREST INCOME FROM HIRE-PURCHASE

Prior to 2008, the Company and its subsidiaries recognize interest income on hire-purchase as unearned interest income in each installment period based on the sum-of-digits method. Starting from January 1, 2008, the Company and its subsidiaries recognize interest income on hire-purchase as unearned interest income in each installment period based on the effective interest rate method for new hire-purchase agreements made starting from 2008 to conform to the change in the Thai Accounting Standard No. 17 "Leases (Revised 2007)".

6. TRANSACTIONS WITH RELATED PARTIES

Related parties are those parties controlled by the Company or have power control over the Company, directly or indirectly or significant influence, to govern the financial and operating policies of a company.

Types of relationship of related parties are as follows:

Name of Companies	Type of business	Type of relationship
C. V. A. Company Limited	Hire-purchase motorcycle	Subsidiary
Chayapak Company Limited	Hire-purchase automobile	Subsidiary
S. P. International Co., Ltd.	Sale automobile and related services	Co-directors & shareholders
S. P. Suzuki Public Co., Ltd.	Sale motorcycle	Co-directors & shareholders
Zinphol Company Limited *	Dealer of motorcycle sale and hire-purchase	Subsidiary of S.P. Suzuki Public Co., Ltd.
Lexus Bangkok Co., Ltd.	Sale automobile	Co-directors & shareholders
Toyota Pathumthani Toyota's Dealer Co., Ltd.	Sale automobile and related services	Co-directors & shareholders
Napas Co., Ltd.	Transport motorcycle	Co-directors & shareholders in subsidiaries

* As at December 31, 2010, Zinphol Company Limited was not a related party.

Pricing policies for each transaction with related parties are as follows:

Type of Transaction	Pricing policies
Service income	Mutual agreement
Interest income	MOR
Sales promotion income	Mutual agreement
Other income	Cost
Rental and services	Contract price
Management fee	Contract price
Utility expenses	Cost
Sales promotion expenses	Mutual agreement
Collection fee	Mutual agreement
Stationery expense	Cost
Other expenses	Mutual agreement
Service expenses	Mutual agreement
Interest expense	MOR
Disposal of asset foreclosed / fixed asset	Market price
Purchase for hire-purchases	Market price
Purchase of fixed assets	Market price

Significant revenues and expenses derived from transactions with related parties for the years ended December 31, 2010 and 2009 are as follows:

In Thousand Baht

	Consolidated		The Company Only	
	2010	2009	2010	2009
Service income				
Chayapak Company Limited	-	-	10,397	8,088
C.V.A. Company Limited	-	-	-	13
Total	-	-	10,397	8,101
Interest income				
Chayapak Company Limited	-	-	48,277	7,166
Sales promotion income				
S.P. Suzuki Public Company Limited	6,643	25,200	6,643	25,200
Other income				
Zinphol Company Limited	40	308	-	15
Chayapak Company Limited	-	-	107	118
S.P. Suzuki Public Company Limited	1	-	1	-
Total	41	308	108	133
Rental and services				
S.P. International Company Limited	17,520	16,090	15,068	13,638
Management fee				
S.P. International Company Limited	9,000	9,000	7,200	7,200
Utility expenses				
S.P. International Company Limited	3,564	3,384	3,294	3,154
Sales promotion expenses				
Zinphol Company Limited	16,712	15,064	16,712	15,064
Collection fee				
Zinphol Company Limited	463	857	436	857
Stationery expense				
S.P. International Company Limited	1,688	1,714	1,660	1,706
S.P. Suzuki Public Company Limited	318	211	318	211
Total	2,006	1,925	1,978	1,917
Other expenses				
S.P. International Company Limited	12,489	13,228	4,622	4,537
S.P. Suzuki Public Company Limited	2,319	3,018	2,319	3,018
Napas Co., Ltd.	1,510	29	1,510	29
Toyota Pathumthani Toyota's Dealer Co., Ltd.	570	838	15	10
Lexus Bangkok Co., Ltd.	126	54	-	-
Zinphol Company Limited	-	2	-	2
Total	17,014	17,169	8,466	7,596
Service expenses				
C.V.A. Company Limited	-	-	75,621	61,200



	In Thousand Baht			
	Consolidated		The Company Only	
	2010	2009	2010	2009
Interest expense				
C.V.A. Company Limited	-	-	11,491	11,610
Chayapak Company Limited	-	-	-	14
Total	-	-	11,491	11,624
Disposal of asset foreclosed				
Zinphol Company Limited	14,137	53,946	14,137	53,946
Toyota Pathumthani Toyota's Dealer Co., Ltd.	1,439	-	-	-
Total	15,576	53,946	14,137	53,946
Disposal of fixed asset				
Toyota Pathumthani Toyota's Dealer Co., Ltd.	430	-	-	-
Chayapak Company Limited	-	-	168	-
Total	430	-	168	-
Purchases for hire-purchases				
S.P. International Company Limited	1,130,709	1,060,312	-	-
Zinphol Company Limited	310,956	472,380	310,956	471,716
Toyota Pathumthani Toyota's Dealer Co., Ltd.	79,298	98,883	-	-
S.P. Suzuki Public Company Limited	9,320	1,987	9,320	1,987
Total	1,530,283	1,633,562	320,276	473,703
Purchases of fixed assets				
S.P. International Company Limited	5,309	12,470	5,309	12,470
Zinphol Company Limited	769	654	769	654
Toyota Pathumthani Toyota's Dealer Co., Ltd.	-	1,589	-	1,589
Total	6,078	14,713	6,078	14,713

Significant outstanding balances with related parties as at December 31, 2010 and 2009 are as follows:

	In Thousand Baht			
	Consolidated		The Company Only	
	2010	2009	2010	2009
Receivables and short-term loan				
Accrued income				
S.P. Suzuki Public Company Limited	1,446	4,548	1,446	4,548
Zinphol Company Limited	2	603	-	586
Chayapak Company Limited	-	-	7,154	2,870
Total	1,448	5,151	8,600	8,004
Short-term loan				
Chayapak Company Limited				
(Interest rate at 6.125% - 6.375% p.a. in 2010 and 6.125% - 7% p.a. in 2009)	-	-	1,066,000	430,000
Total	1,448	5,151	1,074,600	438,004
Trade payables				
S.P. Suzuki Public Company Limited	338	-	338	-
Zinphol Company Limited	-	18,812	-	18,812
Total	338	18,812	338	18,812

In Thousand Baht

	Consolidated		The Company Only	
	2010	2009	2010	2009
Payables and short-term loan				
Accrued expenses				
S.P. International Company Limited	1,030	857	995	830
Napas Co., Ltd.	159	60	159	60
S.P. Suzuki Public Company Limited	81	180	81	180
Lexus Bangkok Co., Ltd.	8	-	-	-
Toyota Pathumthani Toyota's Dealer Co., Ltd.	5	-	5	-
Zinphol Company Limited	-	1,488	-	1,488
C.V.A. Company Limited	-	-	7,907	6,082
Total	1,283	2,585	9,147	8,640
Short-term loan				
C.V.A. Company Limited (Interest rate at 6.125% - 6.375% p.a. in 2010 and 6.125% - 7% p.a. in 2009)	-	-	211,900	190,780
Total	1,283	2,585	221,047	199,420

The significant movements of loans from and loans to related parties during the year are as follows:

	The Company Only (In Thousand Baht)			
	December 31, 2009	Increase	Decrease	December 31, 2010
Short-term loan to subsidiary				
Chayapak Company Limited	430,000	1,366,000	730,000	1,066,000
Short-term loan from subsidiary				
C.V.A. Company Limited	190,780	90,060	68,940	211,900

As at December 31, 2010 and 2009, the Company has been guarantor for the short-term loan credit facilities granted by a local bank to Chayapak Co., Ltd. amounting to Baht 600 million.

7. CASH AND CASH EQUIVALENTS

In Thousand Baht

	Consolidated		The Company Only	
	2010	2009	2010	2009
Cash	2,642	7,218	1,749	6,760
Deposits at financial institutions	24,497	30,651	19,407	26,595
Total	27,139	37,869	21,156	33,355



8. HIRE-PURCHASE CONTRACT RECEIVABLES - NET

	Consolidated (In Thousand Baht)					
	2010			2009		
	Total	Current	Long term	Total	Current	Long term
Hire-purchase contract receivables	10,173,439	5,511,779	4,661,660	8,892,766	4,906,902	3,985,864
Less Unearned income	(2,845,784)	(1,899,981)	(945,803)	(2,536,275)	(1,703,685)	(832,590)
Net	7,327,655	3,611,798	3,715,857	6,356,491	3,203,217	3,153,274
Less Allowance for doubtful accounts	(365,632)	(279,721)	(85,911)	(345,888)	(271,676)	(74,212)
Net	6,962,023	3,332,077	3,629,946	6,010,603	2,931,541	3,079,062

	The Company Only (In Thousand Baht)					
	2010			2009		
	Total	Current	Long term	Total	Current	Long term
Hire-purchase contract receivables	8,508,968	4,962,700	3,546,268	7,652,473	4,495,872	3,156,601
Less Unearned income	(2,682,769)	(1,822,629)	(860,140)	(2,389,129)	(1,636,375)	(752,754)
Net	5,826,199	3,140,071	2,686,128	5,263,344	2,859,497	2,403,847
Less Allowance for doubtful accounts	(318,782)	(241,024)	(77,758)	(291,739)	(222,038)	(69,701)
Net	5,507,417	2,899,047	2,608,370	4,971,605	2,637,459	2,334,146

Hire-purchase contract receivables at December 31, 2010 and 2009 are aged by outstanding installment payments of each contract as follows:

	In Thousand Baht			
	Consolidated		The Company Only	
	2010	2009	2010	2009
Current	5,224,365	4,480,285	4,009,140	3,612,883
Overdue 1 month	984,944	867,096	878,682	798,638
Overdue 2 - 3 months	860,884	761,082	765,745	688,901
Overdue 4 - 6 months	140,952	125,053	110,722	100,145
Overdue 7 - 12 months	35,455	28,826	19,478	16,552
Overdue longer than 12 months	81,055	94,149	42,432	46,225
Total	7,327,655	6,356,491	5,826,199	5,263,344

The Company and its subsidiaries determine their provision for doubtful accounts in line with the policy adopted in 2008. Such policy is not in compliance with the accounting guidance for making of provision of doubtful accounts for consumer finance business as mutually defined by the Securities and Exchange Commission ("SEC") and the Institute of Certified Accountants and Auditors of Thailand ("ICAA"). However, based on the statistic information for the past 3 years (2007 - 2009), the Company and its subsidiaries had an average actual bad debt lower than the doubtful accounts based on such basis defined by the SEC and ICAAT. As at December 31, 2010, the Company and its subsidiaries had allowance for doubtful accounts at 4.99% of hire-purchase contract receivables - net.

As at December 31, 2010, the Company and its subsidiaries have the outstanding hire-purchase contract receivables, classified by recognition method, as follows.

	Consolidated (In Thousand Baht)		
	Sum-of-digits method	Effective interest rate method	Total
Hire-purchase contract receivables	126,845	10,046,594	10,173,439
Less Unearned income	(14,791)	(2,830,993)	(2,845,784)
Net	112,054	7,215,601	7,327,655

	The Company Only (In Thousand Baht)		
	Sum-of-digits method	Effective interest rate method	Total
Hire-purchase contract receivables	49,912	8,459,056	8,508,968
Less Unearned income	(6,993)	(2,675,776)	(2,682,769)
Net	42,919	5,783,280	5,826,199

9. OTHER TRADE RECEIVABLE - NET

	In Thousand Baht			
	Consolidated		The Company Only	
	2010	2009	2010	2009
Other trade receivables	78,099	54,849	75,092	52,306
Less Allowance for doubtful accounts	-	(136)	-	(84)
Net	78,099	54,713	75,092	52,222

Other trade receivables are aged by outstanding balances as follows:

	In Thousand Baht			
	Consolidated		The Company Only	
	2010	2009	2010	2009
Current	57,199	41,916	54,192	39,425
Overdue within 3 months	20,900	12,797	20,900	12,797
Overdue 3 - 6 months	-	-	-	-
Overdue 6 - 12 months	-	-	-	-
Overdue longer than 12 months	-	136	-	84
Total	78,099	54,849	75,092	52,306
Less Allowance for doubtful accounts	-	(136)	-	(84)
Net	78,099	54,713	75,092	52,222



10. ASSET FORECLOSED - NET

	In Thousand Baht			
	Consolidated		The Company Only	
	2010	2009	2010	2009
Outstanding within one year	215,462	206,036	214,872	204,260
Outstanding longer than one year	7,894	6,674	7,150	5,810
Total	223,356	212,710	222,022	210,070
Less Allowance for diminution in value	(72,533)	(68,485)	(71,612)	(67,088)
Net	150,823	144,225	150,410	142,982

11. RESTRICTED DEPOSITS AT FINANCIAL INSTITUTIONS

As at December 31, 2010 and 2009, the subsidiaries have collateralized their fixed deposits with a local bank totalling Baht 25 million as guarantees for their overdraft lines with such bank.

12. INVESTMENTS IN SUBSIDIARIES ACCOUNTED FOR USING THE COST METHOD

	The Company Only					
	Paid-up Share Capital (In Thousand Baht)		Percentage of Holdings		Cost of Investments (In Thousand Baht)	
	December 31, 2010	December 31, 2009	December 31, 2010	December 31, 2009	December 31, 2010	December 31, 2009
	C.V.A. Company Limited	50,000	50,000	99.99	99.99	49,993
Chayapak Company Limited	40,000	40,000	99.99	99.99	43,993	43,993
Total					93,986	93,986

13. LONG-TERM LOANS TO OTHER PARTIES

	In Thousand Baht			
	Consolidated		The Company Only	
	2010	2009	2010	2009
Long-term loans to other parties	73,859	34,492	73,859	34,492
Less Current portion	(10,560)	(13,405)	(10,560)	(13,405)
Net	63,299	21,087	63,299	21,087

This account represents the unsecured loans to 96 agents in 2010 and 49 agents in 2009, bearing interest rate at 9% p.a. in 2010 and ranging between 8% - 12% p.a. in 2009. These loans mature during the years 2011 to 2016.



14. PROPERTY, PLANT AND EQUIPMENT- NET

	Consolidated (In Thousand Baht)						Total
	Land	Buildings and building improvements	Buildings and building improvements on rented land	Furniture fixtures and office equipment	Vehicles	Construction in progress	
Cost							
Balance as at December 31, 2008	12,617	24,221	67,740	54,913	71,413	4,853	235,757
Acquisitions	-	-	4,621	8,229	17,512	23,245	53,607
Disposals	-	-	-	(2,658)	(12,425)	-	(15,083)
Transfers in (out)	-	-	25,684	957	-	(26,641)	-
Balance as at December 31, 2009	12,617	24,221	98,045	61,441	76,500	1,457	274,281
Acquisitions	-	-	1,140	7,465	8,603	11,144	28,352
Disposals	-	-	-	(1,499)	(5,894)	-	(7,393)
Transfers in (out)	-	-	8,131	244	-	(8,375)	-
Balance as at December 31, 2010	12,617	24,221	107,316	67,651	79,209	4,226	295,240
Accumulated depreciation							
Balance as at December 31, 2008	-	16,525	35,173	34,793	39,552	-	126,043
Depreciation for the year	-	1,193	12,137	7,886	10,737	-	31,953
Depreciation for assets disposed	-	-	-	(864)	(9,503)	-	(10,367)
Balance as at December 31, 2009	-	17,718	47,310	41,815	40,786	-	147,629
Depreciation for the year	-	1,193	12,390	7,811	11,376	-	32,770
Depreciation for assets disposed	-	-	-	(242)	(5,130)	-	(5,372)
Balance as at December 31, 2010	-	18,911	59,700	49,384	47,032	-	175,027
Net book value							
December 31, 2009	12,617	6,503	50,735	19,626	35,714	1,457	126,652
December 31, 2010	12,617	5,310	47,616	18,267	32,177	4,226	120,213

	The Company Only (In Thousand Baht)						
	Land	Buildings and building improvements	Buildings and building improvements on rented land	Furniture fixtures and office equipment	Vehicles	Construction in progress	Total
Cost							
Balance as at December 31, 2008	7,802	15,291	66,731	49,814	63,346	4,853	207,837
Acquisitions	-	-	4,621	8,229	17,512	23,245	53,607
Disposals	-	-	-	(2,658)	(12,190)	-	(14,848)
Transfers in (out)	-	-	25,684	957	-	(26,641)	-
Balance as at December 31, 2009	7,802	15,291	97,036	56,342	68,668	1,457	246,596
Acquisitions	-	-	1,140	7,465	8,210	11,144	27,959
Disposals	-	-	-	(1,499)	(5,501)	-	(7,000)
Transfers in (out)	-	-	8,131	244	-	(8,375)	-
Balance as at December 31, 2010	7,802	15,291	106,307	62,552	71,377	4,226	267,555
Accumulated depreciation							
Balance as at December 31, 2008	-	10,039	34,241	29,780	35,557	-	109,617
Depreciation for the year	-	746	12,115	7,877	9,290	-	30,028
Depreciation for assets disposed	-	-	-	(864)	(9,268)	-	(10,132)
Balance as at December 31, 2009	-	10,785	46,356	36,793	35,579	-	129,513
Depreciation for the year	-	746	12,369	7,811	9,909	-	30,835
Depreciation for assets disposed	-	-	-	(242)	(5,110)	-	(5,352)
Balance as at December 31, 2010	-	11,531	58,725	44,362	40,378	-	154,996
Net book value							
December 31, 2009	7,802	4,506	50,680	19,549	33,089	1,457	117,083
December 31, 2010	7,802	3,760	47,582	18,190	30,999	4,226	112,559

As at December 31, 2010 and 2009, certain property and equipment of the Company and its subsidiaries have been fully depreciated but are still in use. The original cost, before deducting accumulated depreciation, of those assets amounted to Baht 86.4 million and Baht 68.4 million, respectively (Baht 79.9 million and Baht 62.0 million, respectively, for the Company only).

15. ASSETS NOT USED IN OPERATIONS

This account consists of land and commercial buildings of the Company and a subsidiary which are temporarily not used in operations. The latest appraisal value of such assets, appraised by Bangkok Property Appraisal Co., Ltd. using comparative market price method (market approach) per reports in February and March 2010, amounted to approximately Baht 91.7 million (Baht 29.4 million for the Company only).

16. BANK OVERDRAFTS AND SHORT-TERM LOANS FROM FINANCIAL INSTITUTIONS

In Thousand Baht

	Consolidated		The Company Only	
	2010	2009	2010	2009
Bank overdrafts	56,191	24,112	48,511	2,955
Short-term loans	517,263	1,191,756	272,264	761,756
Total	573,454	1,215,868	320,775	764,711

As at December 31, 2010, the Company and its subsidiaries had credit facilities with several financial institutions which consisted of overdrafts lines of Baht 196 million and short-term loans in Thai Baht 4,545 million and USD 1.39 million. Such loans bear interest rates ranging between 0.31% - 2.50% p.a.

Partial overdraft lines mentioned above are secured by certain directors of the Company and subsidiaries.

Overdraft lines of subsidiaries have been secured by the fixed deposits as discussed in Note 11.

17. LONG -TERM LOANS - NET

In Thousand Baht

	Consolidated		The Company Only	
	2010	2009	2010	2009
Long-term loans	2,300,000	2,200,000	2,300,000	2,200,000
Less Current portion	(900,000)	(600,000)	(900,000)	(600,000)
Net	1,400,000	1,600,000	1,400,000	1,600,000

As at December 31, 2010, the Company obtained the unsecured long-term loans from four local financial institutions totalling Baht 2,300 million. These loans bear interest at fixed rates and interest is repayable monthly whereas loan principals are repayable during the years 2011 to 2014.

Under the terms of the loan agreements, the Company has to comply with specific conditions as follows:

1. To maintain debt to equity ratio at the rate not exceeding 7:1
2. To maintain dividend payment ratio not exceeding 60% of net profit
3. To maintain ratio of hire-purchase contract receivables overdue longer than 3 months not exceeding 5% of total hire-purchase contract receivables

18. DEBENTURES

On February 25, 2010, the Company issued a series of debentures to specific investors amounting to Baht 200 million (divided into 200,000 units at Baht 1,000 per unit) and bears interest at 4.2% p.a. with maturity in 2013. Interest is payable quarterly.

On May 14, 2010, the Company issued another series of debentures to specific investors amounting to Baht 100 million (divided into 100,000 units at Baht 1,000 per unit) and bears interest at 3.4% p.a. with maturity in 2013. Interest is payable quarterly.

On July 8, 2010, the Company issued another series of debentures to institutional investors and/or large investors amounting to Baht 500 million (divided into 500,000 units at Baht 1,000 per unit) and bears interest at 3.2% p.a. with maturity in 2013. Interest is payable semi-annually.

On August 27, 2010, the Company issued another series of debentures to specific investors amounting to Baht 300 million (divided into 300,000 units at Baht 1,000 per unit) and bears interest at 3.9% p.a. with maturity in 2015. Interest is payable semi-annually.

Under the conditions of the issuances of debentures, the Company has to comply with the specified conditions as shown below:

1. To maintain Debt-to-Equity ratio at the rate not exceeding 7:1
2. To maintain dividend payment ratio not exceeding 60% of net profit

19. PREMIUM ON SHARES AND LEGAL RESERVE

Premium on shares

Section 51 of the Public Companies Act B.E. 2535 requires the public company to set aside share subscription monies received in excess of the par value of the shares issued to a reserve account ("premium on shares"). Premium on shares is not available for dividend distribution.

Legal reserve

Section 116 of the Public Companies Act B.E. 2535 Section 116 requires the company to allocate not less than 5% of its annual net profit, less any accumulated losses brought forward (if any), to a reserve account ("legal reserve"), until this account reaches an amount not less than 10% of the registered authorized capital. The legal reserve is not available for dividend distribution.

20. OTHER INCOME

	In Thousand Baht			
	Consolidated		The Company Only	
	2010	2009	2010	2009
Bad debts recovery	309,915	290,862	304,169	285,500
Service income	168,346	207,163	174,722	212,017
Engagement fee income	59,599	53,005	59,564	52,992
Collection income	43,851	42,127	41,346	39,116
Delay payment fee income	30,642	28,102	27,816	24,662
Service charge income	21,270	17,504	20,663	17,101
Sales promotion income	6,644	25,201	6,644	25,201
Interest income	4,865	3,162	52,986	9,976
Income from insurance claims	3,939	17,728	3,846	17,131
Others	36,061	37,518	31,961	31,554
Total	685,132	722,372	723,717	715,250

21. EXPENSES BY NATURE

	In Thousand Baht			
	Consolidated		The Company Only	
	2010	2009	2010	2009
Bad debt and provision for doubtful accounts	576,267	573,035	571,567	579,007
Employee expenses	427,886	411,953	360,281	345,939
Management's remunerations	23,680	18,615	23,680	18,615
Depreciation and amortization	34,949	34,434	32,931	32,346
Others	930,426	1,055,251	977,857	1,080,704
Total	1,993,208	2,093,288	1,966,316	2,056,611

22. INCOME TAX AND DEFERRED TAX ASSETS / LIABILITIES

The Company used income tax rate of 25% on net profit not exceeding Baht 300 million and 30% on net profit exceeding Baht 300 million for the calculation of corporate income tax for the years ended December 31, 2010 and 2009 based on Section 3 and Section 4 of the Royal Decree Issued Under the Revenue Code Regarding Deduction in Tax Rate (No. 475) B.E. 2551 (2008).

Subsidiaries used income tax rate of 30% for the calculation of corporate income tax for the years ended December 31, 2010 and 2009.

Corporate income tax recorded as (income) expense for the years ended December 31, 2010 and 2009 consists of:

	In Thousand Baht			
	Consolidated		The Company Only	
	2010	2009	2010	2009
Income tax on taxable profit	214,185	112,050	214,082	110,976
Decrease (increase) in deferred tax assets	(5,520)	9,397	(7,868)	5,050
Income tax presented in statements of income	208,665	121,447	206,214	116,026

Deferred tax assets and liabilities presented in balance sheets as at December 31, 2010 and 2009 consist of:

	In Thousand Baht			
	Consolidated		The Company Only	
	2010	2009	2010	2009
Deferred tax assets:				
Effects from non-deductible items from:				
- Allowance for doubtful accounts	93,760	89,228	79,704	72,967
- Allowance for decline in value of asset foreclosed	18,179	17,191	17,903	16,772
Total	111,939	106,419	97,607	89,739
Deferred tax liabilities	-	-	-	-
Net	111,939	106,419	97,607	89,739

23. DIVIDENDS

At the shareholders' meeting held on April 20, 2010, the shareholders unanimously approved the Company to pay dividends for the 2009 operations at Baht 0.36 per share totalling Baht 180 million. The Company has paid dividends to the shareholders on May 14, 2010.

At the shareholders' meeting held on April 21, 2009, the shareholders unanimously approved the Company to pay dividends for the 2008 operations at Baht 0.34 per share totalling Baht 170 million. The Company has paid dividends to the shareholders on May 14, 2009.

24. SEGMENT INFORMATION

The Company and subsidiaries operate mainly in hire-purchase on automobile and motorcycle as a single industry and are carried on in Thailand as a single geographic area. Accordingly, there is no segment financial information to be disclosed.

25. FINANCIAL INSTRUMENTS

Credit risk

Credit risk refers to the risk that counterparty will default on its contractual obligations resulting in a financial loss to the Company and subsidiaries. To control the risk, the Company and subsidiaries have a prudent credit control policy, constant follow up of account receivables, various numbers of customer base, as well as deposits, advances, and leased vehicles as collateral. Therefore, the management of the Company and subsidiaries do not anticipate losses from debt collection in excess of the allowance for doubtful debts which is already accounted for in the financial statements.

Interest rate risk

Interest rate risk arises from the potential change in interest rates. However, the Company and subsidiaries expect that the interest rate risk is not significant since deposits at banks are current and loans carry interest at rates approximate the current market rates. Information regarding interest rates and due dates are disclosed in the financial statements.

Foreign currency risk

The Company and subsidiaries have certain foreign currency transactions that give rise to significant exposure to market risk from fluctuations in foreign exchange rates. However, the management believes that the foreign exchange rate risk is insignificant. Hence, no financial derivative instruments are used to mitigate this risk.

Fair value of financial instruments

The following method and assumptions were used by the Company and subsidiaries in estimating fair value of financial assets and financial liabilities and believe that the fair values of financial assets and financial liabilities do not materially differ from their carrying values.

Cash and cash equivalent, trade and other receivables, short-term loans to related party, bank overdrafts, short-term loans from financial institutions, trade and other payables, and short-term loans from related party have carrying values approximate fair values because these monetary assets and monetary liabilities will be due in a short period.

Long-term hire-purchase contract receivables, long-term loans, and debentures are not practicable to estimate the proper fair values without incurring excessive costs.

26. COMMITMENTS

1) As at December 31, 2010, the Company and subsidiaries had commitments on lease and service agreements for office premises and branches for periods of 1 to 10 years. Under the terms of such agreements, the Company and subsidiaries are committed to pay annual rental and service fees amounting to approximately Baht 29.8 million.

2) As at December 31, 2010, the Company had commitments on improvement and maintenance of buildings on rented land amounting to approximately Baht 5.5 million.

27. CAPITAL MANAGEMENT

Significant objectives of the Group's capital management are to ensure that it has an appropriate financial structure and maintain the ability to continue its business as a going concern.

As at December 31, 2010 and 2009, the Group's Debt-to-Equity ratio was 1.39:1.00 and 1.32:1.00, respectively (1.56:1.00 and 1.41:1.00 for the Company only).

28. CORRECTION OF ERROR

During 2010, the Company's management found and corrected an error from misclassification of loan from bank in the consolidated and separate balance sheets as at December 31, 2009 without effect to the previously reported net profit and shareholders' equity. Such correction of error had effects to the presentations in the consolidated and separate balance sheets as at December 31, 2009 as follows:

	In Thousand Baht			
	Consolidated Balance Sheet		Separate Balance Sheet	
	Reclassified Balance	Previously Reported Balance	Reclassified Balance	Previously Reported Balance
Bank overdrafts and short-term loans from financial institutions	1,215,868	1,515,868	764,711	1,064,711
Long-term loans - net of current portion	1,600,000	1,300,000	1,600,000	1,300,000

29. EVENT AFTER THE BALANCE SHEET DATE

On January 28, 2011, the Company issued a series of debentures to specific investors amounting to Baht 250 million (divided into 250,000 units at Baht 1,000 per unit) and bears interest at 4.04% p.a. with maturity in 2016. Interest is payable semi-annually. These debentures have the same issuance conditions to the debentures discussed in Note 18.

30. REGISTERED EMPLOYEES' PROVIDENT FUND

The Company and a subsidiary have contributory registered provident fund in accordance with the Provident Fund Act, B.E. 2530 (1987). Under the plan, the Company, subsidiary, and employees contribute an amount equivalent to 3% of the employees' basic salaries depending on the length of employment.

The fund will pay back the provident fund to employees in accordance with the conditions stated in the policies of provident fund regulations.

The Company's and subsidiary's contributions which were charged to operations for the years ended December 31, 2010 and 2009 were totalling approximately Baht 0.9 million and Baht 1.0 million, respectively (Baht 0.8 million and Baht 0.9 million, respectively, for the Company only).

31. APPROVAL OF FINANCIAL STATEMENTS

These financial statements have been approved to be issued by the Company's directors on February 23, 2011.





www.tk.co.th

บริษัท ทีติโก้ จำกัด (มหาชน)

69 ถนนรามคำแหง แขวงรามคำแหง เขตคลองเตย กรุงเทพฯ 10240

โทรศัพท์ : 0 2310 7000 โทรสาร : 0 2318 3339

THITIKORN PUBLIC COMPANY LIMITED

69 Ramkhamhaeng Rd., Huamark, Bangkok, Bangkok 10240

Tel : 0 2310 7000 Fax : 0 2318 3339